O Presidente da Republica Falará, Hoje, Para Todo o Brasil, na Hora Commemorativa da Independencia

2$00 RÉIS

Diario Carioca

2$00 RÉIS

Director-Presidente HORACIO DE CARVALHO JUNIOR

Fundador: J. E. DE MACEDO SOARES

Director-Thesoureiro J. B. MARTINS GUIMARAES

Anno XI — Numero 3.143 || Rio de Janeiro, Quarta-feira, 7 de Setembro de 1938 || Praça Tiradentes, n. 77

O Dia da Independencia

Falará á Nação o presidente Getulio Vargas — O desfile militar — A Hora da Independencia — A collaboração do Exercito e do proletariado — As solennidades serão irradiadas pelo Departamento Nacional de Propaganda

A Proclamação da Independencia (Quadro de Pedro Americo)

O Brasil commemora, hoje, o 116º anniversario de sua Independencia politica, fazendo realizar em todos os sectores de actividade nacional as mais patrioticas e elevadas solennidades civicas, muito especialmente pelo Exercito, factor preponderante de nossa emancipação politica.

Como já tivemos occasião de noticiar, na edição anterior, cerca de trinta mil homens, sob o commando do general Meira de Vasconcellos, serão passados em revista pelo presidente da Republica, sr. Getulio Vargas, finda a qual desfilarão em continencia a esta autoridade.

CARTA DE UM NETO DE CAXIAS

O general José Meira de Vasconcellos, commandante da 1ª Região Militar, a quem se deve o exito dos festejos commemorativos á Semana do Soldado, recebeu do sr. José de Lima Carneiro da Silva, neto do heroico Duque de Caxias, e residente em Macahé, a seguinte carta: — "Quem dirige esta carta a v. ex. é o neto do Duque de Caxias. Por esse motivo, verá v. ex. que, emocionado pelas grandes homenagens prestadas ao meu velho avô, estou cumprindo um dever vindo agradecer a v. ex. e ao glorioso Exercito Nacional, o qual foi por elle commandado a maior parte da sua vida todas estas excepcionaes homenagens prestadas áquelle grande vulto no Dia do Soldado, dia do seu anniversario natalicio, dia este que outrora, ainda na minha memoria, acordava pela madrugada, ouvindo as fanfarras militares tocando alvorada, no seu velho solar da rua Conde de Bomfim n. 18, onde moravamos. Não fosse eu um octogenario, meu caro general, teria ido em pessôa a esta capital, agradecer ao grande presidente dr. Getulio Vargas e a esse glorioso Exercito, com a sua élite de officiaes tão distinctos, todas estas homenagens que tanto me emocionaram. Assim, pois, cumprindo este dever, peço venia para assignar-me, de v. ex., amigo e admirador. — (a.) José de Lima Carneiro da Silva".

A "HORA DA INDEPENDENCIA"

A solennidade que vai ser realizada, hoje, á tarde, no Estadio do Vasco da Gama, constituirá, sem duvida, a chave brilhante com que se encerrarão os festejos publicos da "Semana do Brasil".

Reunindo no campo de sportes de São Januario um conjunto de 40 mil vozes infantis para que o povo tenha um bello espectaculo de arte e civismo,

(Conclue na 2ª. pagina)

A Linha Maginot "Em Condições de Plena Defesa"

TODAS AS GUARNIÇÕES ESTÃO REPLETAS DE SOLDADOS E EM RIGOROSA PROMPTIDÃO

As entradas ao longo do Rheno vigiadas por grande numero de gendarmes

PARIS, 6 — Esta manhã, na linha Maginot, os soldados já não envergavam o uniforme azul porém o kaki, porquanto todas as fortificações foram collocadas "em condições de plena defesa", com a chegada de todos os reservistas convocados.

As guarnições estão repletas de soldados e em rigorosa promptidão, emquanto a maior vigilancia é exercida nas estradas ao longo do Rheno, cuidadosamente guardadas por grande numero de gendarmes.

Reina nas cidades da fronteira uma calma não habitual em virtude da ausencia das tropas que se acham impedidas nos quarteis.

Os campos de aviação tambem se acham apinhados de pessoal dessa arma. A estação de abastecimento do exercito, na Ilha Saint Germain, trabalha febrilmente, o que demonstra a extensão da mobilização.

Os matutinos de hoje, reflectem uma situação de calma e de inteira approvação ás medidas tomadas pelo governo. Apenas foi feita uma critica relativamente ao silencio de tres dias em que o governo manteve as medidas determinadas.

Os jornaes, de modo geral, reagem contra a insistencia da imprensa allemã no sentido de que a França não tem o direito de tomar taes medidas.

"Le Petit Journal" escreve: — "A França não precisa de lições ou ordens de quem quer que seja. Se o governo francez tem conhecimento de que certos perigos ameaçam a paz, tem o pleno direito de tomar medidas elementares e de fazer francezes e estrangeiros comprehender que o nosso paiz está disposto a manter a sua segurança".

O sr. Leon Blum escreve no "Le Populaire":

"A ordem baixada de modo algum se assemelha a uma mobilização. Creio que o governo agiu bem mantendo uma situação de calma". — (U. P.).

Presidente Lebrun

As Commemorações da Independencia Em Nictheroy

O programma organizado — Desfile das escolas — Retreta — Fogos de artificio ás 18 horas na Praça da Republica

O 116 anniversario da Independencia do Brasil, será festivamente commemorado em Nictheroy. E' o seguinte o programma organizado:

1º) — Concentração de todas as escolas primarias, ás 8 e meia horas, no Jardim Pinto Lima e partida para a Praça da Republica.

2º) — Discurso official, pelo dr. Costa Senna, director geral do Departamento de Educação, no palanque armado nessa praça, em frente a Assembléa Legislativa.

3º) — Entrega do bastão de escoteiro ao sr. interventor federal, falando o presidente da F. E. F.

4º) — Demonstração do orfeão artistico das escolas publicas, dando-se cumprimento do seguinte programma: a) — Hymno da Independencia — Côro e banda (1 voz); b) — Marcha 7 de Setembro — Côros (1 voz); c) — Heroes do Brasil — Côros (1 voz); d) — Cantar para viver — Côros (2 vozes); e) — Canto do Pagé — Côros e banda (4 vozes); f) — Hymno á Bandeira; Côros e banda (1ª vozes); g) — Hymno Nacional; Côros e banda (1 voz).

5º) — Desfile, obedecendo ao itinerario seguinte: Visconde de Itaborahy, Conceição, Praça da Republica, (passando em frente á Bibliotheca). Capitão Jorge Soares, Visconde de Sepetiba, coronel Gomes Machado, Barão do Amazonas, Jardim Pinto Lima. A ordem do desfile, será esta: Banda do Patronato de Menores; Grupo Escolar Joaquim Tavora; Grupo Escolar Conselheiro Macedo Soares; Grupo Escolar Treze de Maio; Escola João Ribeiro; Escola Oswaldo Cruz; Grupo Escolar Alberto Brandão; Curso de Adaptação da Escola de Trabalho; Grupo Escolar Hilario Ribeiro; Escola Capitão Azzuri; Grupo Escolar José Bonifacio; Escola Des. José Antonio Gomes; Grupo Escolar Guilherme Briggs; Escola da rua Mario Vianna; Grupo Escolar Thomaz Gomes; Escola da rua Presidente Domiciano; Grupo Escolar Felisberto de Carvalho; Grupo Escolar Euzebio de Queiroz"; Escola Portugal Pequeno" Grupo Escolar Conselheiro Josino"; Grupo Escolar Joaquim Leitão; Grupo Escolar Raul Vidal; Grupo Escolar Adiano de Almeida; Grupo Escolar Benjamin Constant; Grupo Escolar Aurelia Quaresma; Grupo Escolar Silva Pontes e Grupo Escolar Pinto Lima.

Concentrar-se-ão na Praça da Republica, na seguinte ordem de desfile, logo após o das escolas primarias, os estabelecimentos de ensino; Collegio Salesiano; Instituto de Educação, Escola Profissional Aurelino Leal; Collegio Brasil; Collegio Nossa Senhora das Mercês; Gymnasio Nilo Peçanha; Gymnasio Bittencourt Silva, Collegio Icarahy, Externato Carvalho, Escola do Trabalho e Federação dos Escoteiros.

A's 18 1|2 horas, será realizada na Praça da Republica, por duas bandas, uma Retreta. Finda esta, será observado um magnifico programma de fogos de artificio, de grande effeito pirotechnico.

O Departamento de Propaganda e Turismo retransmittirá a irradiação feita pela Radio Sociedade Fluminense e filmará aspectos do grandioso desfile.

"Jamais Um Governo Commetteu Maiores Erros do Que o Actual"

O PRESIDENTE DO PARTIDO TRA BALHISTA COMBATE A POLITICA INTERNACIONAL BRITANNICA

BLACKPOOL, 6 — Falando no congresso das uniões operarias, o presidente do Partido Trabalhista, sr. George Dallas, declarou que, se estivesse no poder um governo trabalhista, as exigencias da Allemanha encontrariam uma situação muito differente da actual, accrescentando:

"Desde que perdemos as colonias americanas, jamais um governo commetteu maiores erros do que o actual nas questões internacionaes".

O sr. Dallas vaticinou a maior crise economica da historia britannica, com dois milhões de desempregados. O secretario geral da Confederação das uniões declarou, a proposito da conferencia com sir Thomas Inskip, ministro da Defesa: "Sir Thomas fez umas vagas declarações a respeito da necessidade de accelerar o programma de rearmamento. O primeiro ministro já nos havia declarado que recebera garantias da parte de sr. Hitler quanto á Tchecoslovaquia, e do sr. Mussolini quanto á intervenção na Hespanha. Se essas garantias são verdadeiras, queremos saber em que serão empregadas as armas. Temos legitimo receio de que as armas encommendadas pelo governo serão utilizadas em apoio das potencias fascistas". — (U. P.).

Chamberlain, primeiro ministro britannico

A Passagem de Tropas Sovieticas Pela Rumania, em Caso de Guerra

DUVIDA-SE EM BERLIM DAS NOTI CIAS PUBLICADAS A ESSE RESPEITO NOS JORNAES FRANCEZES E INGLEZES

BERLIM, 6 — A imprensa allemã tem suas duvidas sobre a exactidão da noticia publicada pelos jornaes da França e da Inglaterra, segundo a qual a Rumania ter-se-ia declarado disposta a conceder direito de passagem ás tropas sovieticas em caso de guerra.

O "Deutsche Allgemeine Zeitung" lembra que não é a primeira vez que taes noticias são publicadas, surgindo sempre que Paris e Moscou necessitam perturbar a atmosphera européa.

Rei Carol, da Rumania

"Em face dessa noticia subsiste o facto de que o rei Carol da Rumania foi quem agiu pessoalmente para demittir o sr. Titulescu, ministro das Relações Exteriores do seu paiz, depois de constatar não estar elle conforme com a politica de concessões á Russia". Por seu lado, a "Correspondencia Politico e Diplomatica" dedica sua attenção ao caso, lamentando essas manifestações da imprensa estrangeira que falam dos perigos da "investida para o Oriente" allemão, que não se deteria nas fronteiras rumaicas. O jornal diz que é inverter o problema falar de uma ameaça contra os tchecos ou os slovacos quando na realidade trata-se apenas de liquidar a situação perigosa em que se encontra os sudetos. Rejeita o conhecido orgão a supposta penetração allemã para o Léste e diz que existe somente o desejo natural por parte da Allemanha de melhorar as relações com todos os paizes danubianos, com os quaes, especialmente no terreno economico, a Allemanha sente-se vinculada. As relações hungaro-germanicas são o melhor desmentido contra todas as suspeitas sobre a politica allemã. Pelo mais, em Paris trata-se evidentemente de familiarizar a opinião publica com a idéa do transito de tropas sovieticas através da Rumania, "idéa contra a qual se levantou claramente o povo rumaico, em virtude dos accordos passados, proximos e longinquos. — (T. O.).

Destruida por um incendio a cidade de Himi

MAIS DE 2.000 CASAS FORAM DEVORADAS PELO FOGO

TOKIO, 6 — A cidade de Himi, proxima a Takaoka, na Prefeitura de Yoyama, foi virtualmente destruida por um incendio. (U. P.).

TOKIO, 6 — A virtual destruição pelo fogo da cidade de Himi, Prefeitura de Yoyama, foi devida ao facto do tufão ter espalhado as chammas que nasceram num cinema local e em seguida se propagaram á Camara Municipal, edificio dos correios, chefia da Policia, banco, escolas primarias e templos. O total de casas devoradas pelo incendio ascende a 2.000

Acredita-se que seja muito grande o numero de victimas, o qual não foi possivel ainda determinar. — (U. P.).

Os sudetos terão uma conferencia com o presidente Benes

TAMBEM PARTICIARA' DESSA ENTREVISTA O SR. HODZA

PRAGA, 6 — Nos circulos dirigentes do Partido Sudeto nada se sabe sobre a aceitação pelo governo de Praga dos oito pontos do sr. Henlein, estabelecidos em Karlsbad. Não é certo que a delegação tcheca tenha sido convidada pelo presidente da Republica para, em presença do Ministerio, receber a notificação das novas propostas. E' apenas certo que sómente no decorrer da noite de hoje, realizar-se-a uma entrevista entre a delegação do Partido Sudeto com o presidente da Republica, sr. Benes, e o presidente do Conselho, sr. Hodza. Até agora a hora dessa entrevista não foi marcada. — (T. O.).

Vae viajar? Leve
SAL DE FRUCTA ENO

"TUDO NOS UNE, NADA NOS SEPARA"

A entrega ao general Góes Monteiro do diploma de official do Estado Maior do Exercito Argentino — Homenagem postuma — O discurso de agradecimento do general Reguera — Um custoso mimo offerecido pelo ministro da Guerra — O dia de hoje, da Missão Militar Argentina

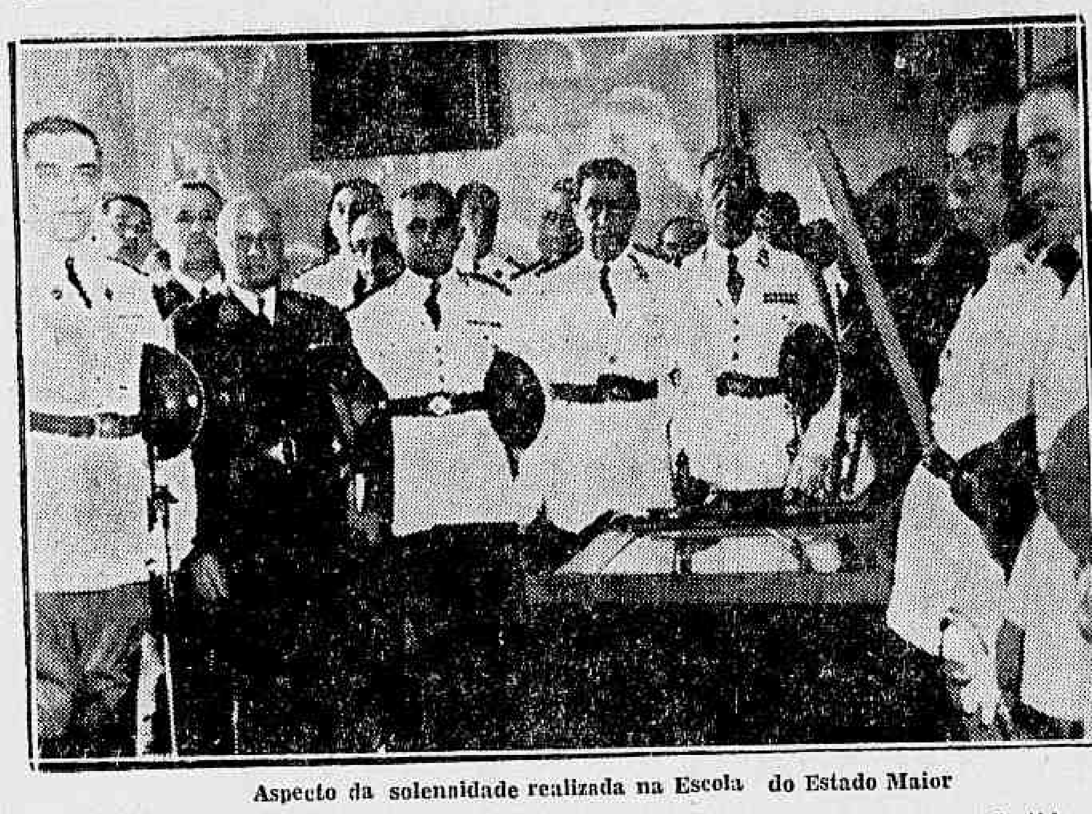

Aspecto da solennidade realizada na Escola do Estado Maior

A Missão Militar Argentina, chefiada pelo general de divisão Abrahan Quiroga, como antecipámos, foi recebida hontem, pela manhã, na Escola do Estado Maior do Exercito, sendo, por essa occaião, alvo das mais inequivocas provas de amizade por parte de nossos officiaes. Após varias cerimonias, inclusive a da entrega do quadro do general Campos, feita pelo ten. cel. Paluffo e do agradecimento da presença ali de tão illustres hospedes feito pelo coronel Milton de Freitas Almeida, commandante da Escola, teve logar outra das mais significativa repercussão, qual seja a da entrega pelo general Quiroga ao seu collega Góes Monteiro do diploma de official de Estado Maior do Exercito Argentino.

HOMENAGEM DO EXERCITO BANQUETE NO JOCKEY CLUB — CUSTOSO MIMO OFFERECIDO AO GENERAL QUIROGA

O Exercito, na pessôa de seu ministro da Guerra, o general Eurico Gaspar Dutra, homenageou hontem, á noite, a Missão Militar Argentina, com um grande banquete no Jockey Club, ás 21 horas, no qual tomaram parte, além de todos os generaes e officiaes superiores desta guarnição, todos os ministros de Estado, representantes do Corpo Diplomatico e diversas outras altas autoridades civis e militares, especialmente convidadas. O presidente da Republica fez-se representar pelo chefe de sua Casa Militar, general Francisco José Pinto. Foram trocados importantes e patrioticos discursos.

UMA LEMBRANÇA

O general Gaspar Dutra, ministro da Guerra, offereceu ao seu collega, general Abrahan Quiroga, chefe do Estado Maior do Exercito Argentino, uma custosa e linda carteira de ouro, com expressiva inscripção allusiva á sua estada em nosso paiz.

O DIA DE HOJE, DA MISSÃO

Os membros da missão assistirão a parada militar, que terá logar na Avenida Beira-Mar, com a presença do presidente da Republica e demais altas autoridades; ás 15 horas, as demonstrações civicas que terão logar no Estadio do Club de Regatas Vasco da Gama e á noite, ás 21 horas, assistirão, em espectaculo de gala, no Theatro Municipal, a representação da opera "Lo Schiavo", do saudoso compositor patricio Carlos Gomes.

HOMENAGEM POSTHUMA PELA M. M. A.

Carinhosa oração de agradecimento do general Regueira

Por occasião da homenagem posthuma prestada ao 1º tenente aviador Pedro Aureliano de Góes Monteiro, pela Missão Militar Argentina, o general Isauro Regueira, director de aeronautica, proferiu a seguinte oração:

"A Aeronautica do Exercito confessa-se penhorada ante a manifestação que vindes de prestar a um de seus martyres. Na modestia inacta dos eleitos pela Divina Providencia, nasceu o tenente Pedro Aureliano de Góes Monteiro em ninho simples na planura do Ibirapuitan, á sombra bemfazeja dos Angicos. Obediente a seu destino, dali alçou vôo o lindo falcão á procura do ambiente leve onde melhor respira a bondade humana. E, cruzando o espaço, quanta vez sua imaginação moça, entre o azul immenso do infinito e o branco de um colchão de nuvens, sentiu-se acariciada pelas côres de vosso glorioso pavilhão; reviu o trato extenso de vosso contorno geographico, admirou o vigôr de vossa pujança ecnomica e meditou sobre a grandeza moral de vossa raça — de que é bellisima attitude a presente cerimonia.

E quanta vez tambem, sob o influxo dos principios altruisticos em que educamos nossa juventude, teria elle sonhado em tornar-se legitimo herdeiro de nossos valorosos antepassados que, irmanados comvosco nos campos de Moron e Lomas Valentinas, não palmilharam sólo estrangeiro, mas defenderam causa americana, com alta justiça americana, para felicidade da familia americana.

Bem compreendemos o alcance de vosso gesto: captivaes a saudade infinda desses dignos paes, que até hoje vivem chagados na imaginaçãoo dórida de perene soffrimento e prestaes mais uma homenagem ao brilhante chefe do Estado Maior de minha Patria.

Conheci o tenente Pedro Aureliano desde o berço, segui o seu crescimento e na formação profissional, em que revelou pericia, calma e reflectida, lamentei o desastre que o fez victima innocente, trouxe-o até aqui, no mais doloroso acompanhamento... Posso, portanto, garantir aos presados camaradas que lá na mansão celestial onde se encontra seu espirito de abnegado, irradiará luz mais intensa nesta hora, por sentir que seu cruento sacrificio deu motivo á criação de liame novo entre os exercitos argentino e brasileiros.

O caso do Collegio Militar do Ceará

O PRESIDENTE DA REPUBLICA APPROVA UMA MENSAGEM DO MINISTRO DA GUERRA EM FACE DE UM RADIO DO INTERVENTOR DAQUELLE ESTADO

O presidente da Republica approvou mandando dar publicidade a seguinte mensagem sobre a recente transferencia do Collegio Militar do Ceará para o Ministerio da Educação com a denominação de Collegio Floriano, firmada pelo ministro da Guerra, cujos termos são os seguintes: "Exmo. sr. presidente da Republica. Restituindo o radio annexo do exmo. sr. interventor Federal no Estado do Ceará, cabe-me informar a v. ex. que já me foi dado sentir o máo estar produzido pela passagem do Collegio Militar do Ceará para o Ministerio da Educação, em virtude talvez de noticias falsas e alarmantes, com objectivo de criar attrictos e casos que não deveriam existir.

Pela leitura attenta do acto de v. ex. consubstanciada em decreto nº. 637 de 19 e publicado no "Diario Official" de 23, tudo do mez de agosto ultimo, poder-se-á concluir que nenhum prejuizo adveio com a transferencia para o Ministerio da Educação do citado Collegio Militar. Bem ao contrario, trouxe até vantagens, pois mantendo as mesmas prerogativas de até então, criou outros dispositivos em virtude dos quaes, são attendidas as proles numerosas com a assistencia do Estado.

Criou por assim dizer, um novo Pedro II no Estado nordestino, onde os filhos de todos os Estados do Norte, encontrarão a mesma assistencia e as mesmas vantagens de que gosavam até ahi.

Assim sendo não vejo razões para o mal estar produzido nem tão pouco para que se seuspenda a execução do decreto alludido".

A Primeira Proclamação de Hitler no 10º Congresso Annual do partido da Grande Allemanha

OS EX-COMBATENTES DE 1914 E A ORGANIZAÇÃO DO PARTIDO NACIONAL SOCIALISTA

STUTTGART, 6 — A's 15.30 horas, os sinos de todas as egrejas de Nuremberg inauguraram, com o seu badalar, o decimo congresso do partido nacional-socialista. Pouco antes das 16 horas, o Fuehrer, com grande sequito, se dirigiu á prefeitura, onde, em presença dos chefes do partido e das altas autoridades civis e militares, a cidade, na pesca do Burgo-mestre Liebel, recebeu officialmente o Fuehrer. No seu discurso, o prefeito deu ao creador da Grande Allemanha, ao libertador dos allemães da Ostmark, as bôas vindas nos muros da vestuta cidade. Liebel recorda, a seguir, a historia das joias da corôa, que fôram doadas, pelos imperadores, já ha 500 annos, á cidade de Nuremberg, as quaes, porém, ha 142 annos tinham que ser levadas para fóra da cidade e escondidas, para escaparem a ser roubadas. Hoje, com a reincorporação da Austria ao Reich, estas joias voltam a Nuremberg onde ficarão, por toda a eternidade. E isto, sómente graças ao Fuehrer, a quem o prefeito transmitte a profunda e indelevel gratidão da população de Nuremberg.

Pela primeira vez, no congresso deste anno, Hitler toma, a seguir, a palavra, para agradecer a recepção que lhe fez a cidade.

Após a solennidade de recepção, o Fuehrer, aclamado pelo povo, voltou aos seus aposentos no "Deutscher Hof".

Entretanto, pouco depois das 15 horas, tinha chegado á estação norte o trem que conduzia os diplomatas. Os representantes das potencias estrangeiras fôram recebidas pelo lugar-tenente do Fuehrer, ministro Rudolf Hess, em nome do partido, tendo um destacamento das tropas do assalto prestado as honras de estylo.

A's 17.30 horas, teve inicio, na Opera da cidade, a recita de gala de "Os mestres cantores", de Ricardo Wagner, assistida pelo Fuehrer, pelos chefes do partido, autoridades civis e militares, bem como pelos diplomatas estrangeiros, terminando assim o primeiro dia do congresso do partido de 1938. (T. O)

A CHEGADA DE GOERING

NUREMBERG, 6 — Acaba de chegar a esta capital procedente do Conselho da Prussia, o marechal Goering que foi recebido na estação ferroviaria pelo sr. Julius Streicher, chefe regional do Partido Nacional Socialista. — (T. O.)

10.º CONGRESSO DA GRANDE ALLEMANHA

NUREMBERG, 6 — Por desejo expresso do sr. Adolf Hitler o congresso annual do partido será chamado 10º Congresso Annual do Partido da Grande Allemanha. — (T. O.)

RECEBIDA A DELEGAÇÃO DO PARTIDO FASCISTA

NUREMBERG, 6 — O sr. Rudolf Hess, logar-tenente do sr. Hitler na chefatura do Partido Nacional Socialista recebeu pessoalmente a delegação da Italia Fascista, chefiada pelo sr. Farinadoi. O leader nacional socialista saudou os hospedes italianos dizendo que a chegada em Nuremberg dos delegados da Italia fascista representava a prova concreta da solidariedade entre os dois grandes baluartes contra a bolchevisação da Europa. — (T. O.)

A DELEGAÇÃO DO GOVERNO DE BURGOS

NUREMBERG, 6 — Acaba de chegar a esta cidade a delegação do governo hespanhol de Burgos recebida officialmente. — (T. O)

FALA RUDOLF HESS

NUREMBERG, 6 — O ministro do Reich, sr. Rudolf Hess, logar-tenente do sr. Adolf Hitler na Chefatura do Partido Nacional-Socialista, pronunciou a sua tradicional allocução em "Kongresshalle", inaugurando, assim, o 10º Congresso das forças partidarias do regime nesta cidade.

O logar-tenente do chanceller começou dizendo que o Congresso Annual do Partido Nacional-Socialista realizava-se, pela primeira vez, sob o signo da união nacional, pois já estava transformada em realidade concreta a grande idéa da Allemanha, depois da reincorporação da Austria ao Terceiro Reich.

Depois do sr. Rudolf Hess occupou a tribuna o chefe do Estado Maior das Secções de Assalto Nacional-Socialistas, senhor Viktor Lutz, que declarou prestar homenagens aos combatentes nacionaes-socialistas mortos em defesa de seus ideaes e confiantes nos destinos gloriosos da Allemanha.

Finalmente, no meio de applausos enthusiasticos, occupou a tribuna o chefe regional da Baviera, sr. Wagner, que, todos os annos, tem a honra de ler para os congressistas a primeira proclamação official do chanceller Adolf Hitler. — (T. O.).

A PRIMEIRA PROCLAMAÇÃO DE HITLER

NUREMBERG, 6 — Em suas linhas principaes é o seguinte o resumo da primeira proclamação do chefe do governo allemão, por occasião do inicio official dos debates do Congresso Annual de Nuremberg:

"Antes de mais nada o senhor Adolf Hitler lembra a sua qualidade de ex-combatente e reafirma o principio de que o espirito dos antigos combatentes allemães da Grande Guerra constituiu, constitue e continuará constituindo a base vital do Nacional-Socialismo. Nos dias e nas semanas que seguiram á derrota das forças allemãs, nesses dias cheios de amargura, o valor humano e moral dos dirigentes da Nação não correspondeu ás necessidades vitaes do paiz, não conseguiu collocar-se, nem approximadamente no mesmo nivel do valor dos soldados allemães, soffrendo uma derrota. Durante quatro annos e meio o povo da Allemanha forneceu provas do valor civico, assim como nunca occorreu no curso de sua historia. Os regimentos marchavam disciplinados, em direcção da frente de batalha, constituindo verdadeiras muralhas humanas que se despedaçavam, sacrificando-se numa demonstração heroica das forças moraes dos soldados da Allemanha. Emquanto o heroismo eterno lutava na rectaguarda, a tragica covardia dos dirigentes do Reich inutilizava todos os sacrificios de sangue, deixava cair na lama da desordem interna todas as possibilidades de uma victoria. Nessas circumstancias era somente possivel conseguir a resurreição da Allemanha, exterminando esses nucleos venenosos de dirigentes politicos, supprimindo todos os partidos considerados forças destructoras no interior do paiz".

PELA ALLEMANHA

Depois de outras considerações, o chanceller Hitler assim continua textualmente:

"Nos dias primeiros de preparo das forças vivas da Nação allemã, durante as noites de reflexão, depois de tomada a decisão de dedicar-me á politica, foi decidida, pelo primeiro nucleo nacional-socalista, a sorte de todos os partidos politicos da Allemanha".

O chefe do governo allemão lembra depois o isolamento do paiz durante os annos de após guerra. Declara que o tão falado espirito prussiano não admittiu a possibilidade de uma attitud desinteressada que desejava operar a transfusão do heroismo, da disciplina e da coragem das veias dos combatentes no sangue amorpho dos politicos. O espirito prussiano combateu aquelle que então era chamado "lutador desconhecido", não offereceu nenhuma possibilidade de collaboração. Em consequencia dessa attitude foi fundado o Partido Nacional-Socialista, partido politico que collocava em primeira linha o espirito militar da disciplina e que declarava necessario a coragem pessoal para uma unica representação politica.

O GRITO DE ALARMA

Foi assim que o chefe do Partido Nacional-Socialista lançou o grito de alarma, tratando de reunir os veteranos, a velha guarda do paiz. O chefe do governo resume, em suas palavras seguintes, o passado glorioso do Partido Nacional-Socialista, lembrando o processo de selecção applicado pelo regime nacional-socialista, sem a meior consideração para os antigos ex-dirigentes da Allemanha.

A REVOLUÇÃO NACIONAL DO PARTIDO NAZISTA

A revolução nacional do Partido Nacional Socialista foi obrigada a lutar contra os maiores inimigos da Nação, foi obrigada a constituir uma grande frente commum contra a insensatez burguez e a loucura marxista, foi obrigada a desilludir aquelles que interpretavam o novo movimento como uma possibilidade de uma restauração financeira e politica prestigiando suas proprias insufficiencias.

O Partido Nacional Socialista começou a realizar o seu programma ponto por ponto, com a maior tenacidade e paciencia, num espirito de disciplina e sacrificio, numa luta sem precedentes em pról da independencia economica interior e da liberdade exterior.

COMO HITLER CONCLUIU O SEU DISCURSO

A proclamação do Fuehrer não faz maiores allusões aos problemas politicos do momento internacional. E, finalmente, assim conclue:

"Durante as semanas passadas um jornal britannico declarou a minha intenção de negociar com certos e determinados Estados um novo pacto europeu, necessario para ter hoje o direito de apresentar-me convenientemente no Congresso Annual das forças partidarias em Nuremberg. Esse jornal chegou á conclusão de que, de outra maneira, seria insustentavel a minha posição. Desejo declarar que nunca pensei nessa possibidade, que não tenho essas intenções, pois hoje, apresento-me a vós meus antigos companheiros do Partido, sem nenhum pacto europeu no bolso, tendo o orgulho de vos offereser sete novas provincias allemãs reincorporadas ao paiz".

FALA O CHEFE REGIONAL DE MUNICH

Uma verdadeira tempestade de applausos interrompe neste instante a leitura da proclamação durante alguns minutos. Depois, restabelecido o silencio o chefe regional de Munich, sr. Wagner, continua dizendo que deve-se considerar virtualmente terminada a reorganização da comarca oriental, registando-se rapidos progressos no que diz respeito a reincorporação economica da antiga Confederação austriaca com o Terceiro Reich. Antes do fim do anno o governo allemão pretende resolver satisfactoriamente o problema dos sem trabalho na Austria, pois neste momento os homens de governo do Reich sómente se preoccupam com a falta de mão de obras para a industria e com a falta de mão de obra para a agricultura. O marechal Goering, presidente do Conselho da Prussia e encarregado da execução do Plano Quadriennal, conseguiu resolver em parte esses dois problemas, offerecendo ao paiz uma colheita mais do que satisfactoria. — (U. P.).

O DIA DA INDEPENDENCIA

(Conclusão da 1ª. pagina)

o Ministerio da Educação e Saude, com a cooperação da Prefeitura, do Exercito e da Marinha quiz contribuir com todo o seu esforço para que nada empanasse o brilhantismo das festividades.

A concentração orfeônica, que será regida pelo maestro Villa Lobos, contará, ainda, com o concursso de varias bandas militares, num conjunto de mil figuras.

DECORAÇAO DO ESTADIO

O Estadio do Vasco da Gama foi decorado pela Directoria de obras do Ministerio da Educação e Saude, e apresentará um aspecto deslumbrante: 300 bandeiras nacionaes cercam a praça de sports, havendo ao centro um painel em que se lê em grandes letras douradas, a seguinte phrase do presidente do Republica: "E' na juventude que deposito a minha esperança e é para ella que eu appello."

A PALAVRA DO PRESIDENTE

A's 16 horas em ponto o presidente Getulio Vargas, acompanhado de todo o Ministerio, chegará ao Estadio do Vasco, sendo recebido pelo corpo diplomatico, altas autoridades civis e militares e pelo povo. O presidente falará então ao ovo do Brasil e o seu discurso será irradiado para todo o paiz. Grandes auto-falantes permittirão que em todo o Estado seja ouvida a palavra do chefe da Nação.

APPELLO AO POVO CARIOCA

Compreendendo em boa hora que sem a collaboração do povo nenhuma festa póde conseguir exito a Commissão Central das Commemorações da Independencia formulou, por intermedio da imprensa, um caloroso appello á boa gente carioca, sempre tão enthusiastica e ordeira, para que coopere com as autoridades para o brilho e ordem da "Hora da Independencia".

A cooperação do povo consistirá principalmente em comparecer ao Estadio do Vasco da Gama, e obedecer docilmente ás determinações dos serviços de transito e de ordem, não perturbando o trafego dos vehiculos nem estorvando a formação e o desfile das crianças das escolas. Assim procedendo, o povo carioca manterá a sua velha tradição de civismo, de ordem e de bôa educação, concorrendo decisivamente para o exito da grande concentração desta tarde.

OS SERVIÇOS DE ASSISTENCIA MEDICA

Para attender ás eventuaes necessidades das 40.000 mil crianças que se concentrarão hoje á tarde no campo do Vasco da Gama, foi organizado um serviço modelar de assistencia medica.

Esse posto de prompto soccorro disporá de ambulancias e enfermarias, com medicos e enfermeiros de plantão durante todo o tempo que durar a solennidade da "Hora da Independencia".

E' um serviço completo de assistencia medica, cuja organização verdadeiramente exemplar deve ser destacada.

DISTRIBUIÇÃO DE LEITE E LARANJADA

Durante a tarde haverá distribuição de leite e laranjada ás crianças concentradas no Estadio do Vasco da Gama. Essa distribuição será feita em copos individuaes de papel, sendo o leite e a laranjada conduzidos em autos-tanques frigorificados.

O PROGRAMMA

E' este o programma da Hora da Independencia:

1º) — Hymno Nacional (Francisco Manuel-Duque Estrada).

ORAÇÃO DO SR. PRESIDENTE D AREPUBLICA A' NAÇÃO BRASILEIRA

2º) — Hymno Nacional (Francisco Manuel-Duque Estrada).

3º) — Hymno da Independencia (Pedro I-Evaristo da Veiga).

4º) — Coqueiral (effeito orpheonico).

5º) — Hymno á Bandeira (Francisco Braga-Olavo Bilac).

6º) — Imagem da Bandeira (Effeito orpheonico).

7º) — Letreiro (effeito orpheonico).

8º) — Hymno da Republica (Leopoldo Miguez-Medeiros e Albuquerque).

9º) — Ondas (effeito orpheonico).

10º) — Hymno Academico (Carlos Gomes-Bittencourt Sampaio).

11º) — Terror (effeito orpheonico).

12º) — Sete de Setembro (Thiers Cardoso-Obertal Chaves).

13º) — 1ª Saudação: Viva o Brasil! (effeito orpheonico).

14º) — 2ª Saudação: Salve Terra Brasileira! (effeito orpheonico).

15º) — Canção em louvor do Rio de Janeiro (Ernesto Nazareth-Leoncio Corrêa).

16º) — Improvisações (manosolfa).

17º) — Sertanejo do Brasil (Clovis Carneiro-Clovis Carneiro). Solista: Augusto Calheiros.

18º) — As côres da Bandeira (effeito orpheonico).

19º) — Heroes do Brasil — (Villa-Lobos-Paula Barros).

20º) — Saudação ao presidente (effeito musical).

21º) — Hymno Nacional (Francisco Manuel-Duque Estrada).

Saida dos escolares ao canto do Pagé, tendo como regente Villas Lobos.

DESFILE OPERARIO

Após essa demonstração orpheonica, essas 40 mil crianças das nossas escolas desfilarão cantando diante do presidente da Republica. Depois do desfile das crianças, 8.000 operarios, empunhando bandeiras desfilarão tambem diante do chefe da Nação.

A COMMISSÃO DE RECEPÇÃO

A Commissão de Recepção da archibancada presidencial está assim organizada: drs. Carlos Drummond de Andrade, Leal da Costa, Peregrino Junior, Jurandyr Lodi, João Baptista Massot, Carlos Cruz, Flavio Miguez de Mello, Cesar Prevost, Jansen de Mello, Samuel Libanio, Alberto Amarante, Euclydes Roxo, Ruy de Lima e Silva, Francisco Montojos, Oswaldo Orico, Lafayette Garcia, Nobrega da Cunha, Lourenço Filho, Mario de Britto, Ernani Agricola, J. P. Fontenelle; Raul Leitão da Cunha, João Alfredo Cavalcanti de Albuquerque, Asterio Dardeau Vieira, Rodolpho Garcia, Torres da Fonseca, Antonio Sá Pereira Figueira de Mello, Teixeira de Freitas, Armando Fajardo, Luiz Cantanhedo, major Barbosa Leite cap. Orlando Eduardo Silva e Paulo de Araujo.

UM CONVITE DO MINISTRO DO TRABALHO AOS SYNDICATOS

Recebemos do gabinete do ministro do Trabalho a seguinte nota:

"O ministro do Trabalho, Industria e Commercio convida os Syndicatos e associações de classe a serem presentes, com as suas familias e estandartes, á

Dr. Linneu Cotta, 3º delegado auxiliar, que dirigirá hoje o policiamento da cidade

solennidade da Hora da Independencia, que deverá realizar-se ás 15.50 do dia 7 de setembro proximo no Estadio do Vasco da Gama.

O sr. ministro da Educação mandará reservar espaço nas respectivas archibancadas para que nelle se installem os membros componentes desses orgãos syndicaes e os elementos das classes trabalhadoras.

Comparecendo a essa imponente festa civica, o trabalhador nacional demonstrará mais uma vez sua perfeita identificação com o Estado Novo, commemorando com a juventude das escolas a data magna do Brasil independente, tão ligado ao grande esforço anonymo das massas trabalhadoras, que agora mais do que nunca se unem em torno do presidente Getulio Vargas e do regime politico que elle encarna e orienta, no sentido superior da grandeza da Patria".

A UNIÃO GERAL DOS SYNDICATOS DE EMPREGADOS CONVOCA OS TRABALHADORES

Solicitam-nos a divulgação do seguinte:

"A União Geral dos Syndicatos de Empregados do Districto Federal convida todos os trabalhadores e os Syndicatos, por suas directorias, á comparecerem no dia 7 do corrente, ás 15 horas, no campo do Vasco da Gama, á rua Abilio n. 307, afim de tomarem parte nas solennidades em homenagem ao "Dia da Patria" e ao exmo. sr. presidente da Republica, sr. Getulio Vargas.

Os Syndicatos deverão levar os seus pavilhões syndicaes, afim de, com os mesmos, maior realce dar á parada trabalhista.

O MINISTRO DA GUERRA CONVIDA OS GENERAES E DEMAIS OFFICIAES PARA ASSISTIREM A' "HORA DA INDEPENDENCIA"

Em face do convite que lhe foi dirigido pelo seu collega da pasta da Educação, o ministro da Guerra, em data de hontem, convidou os generaes e demais officiaes do Exercito, actualmente nesta capital, para assistirem, hoje, ás 15 horas e 30 minutos, no Estadio de São Januario, em S. Christovão, a cerimonia da Hora da Independencia durante a qual o presidente da Republica pronunciará um discurso dirigido á Nação Brasileira.

UM PROGRAMMA ESPECIAL DA ALLEMANHA

Em ondas curtas e longas para o exterior e o interior do paiz, o Departamento Nacional de Propaganda retransmittirá, ás 13 horas de hoje, um programma da Allemanha, com o qual o governo desse paiz se associa ás celebrações da "Semana da Patria".

HOMENAGEM DA ITALIA

A's 7.05 horas, será irradiado da Italia para o Brasil, por intermedio do Departamento Nacional de Propaganda, um programma organizado pelo serviço official de radio daquelle paiz, cujo governo egualmente se associa ás commemorações festivas da "Semana da Patria".

A IRRADIAÇÃO DA PARADA

A grandiosa parada militar desta manhã será irradiada através dos serviços de radio do Departamento Nacional de Propaganda, que ainda promoveu a installação de poderosos alto-falantes, no coréto presidencial, armado no inicio da Avenida Beira-Mar, e em outros locaes, afim de que o povo possa acompanhar todas as phases do imponente espectaculo civico apresentado pela formatura das forças de terra e mar.

NO COLLEGIO PEDRO I

Proseguindo hoje nas commemorações da Independencia, o Collegio Pedro I realizará, ás 20 horas, na séde de seu Departamento Secundario, em Ramos, uma sessão civica, sob a presidencia de seu director, professor Othon da Silva e Souza, e na qual se fará ouvir o juiz professor dr. Ribas Carneiro.

PARA QUE NÃO SEJAM PERTURBADAS AS COMMEMORAÇOES DO DIA DA PATRIA

O Departamento de Aeronautica Civil, expediu circular aos proprietarios de aeronaves de turismo e ás empresas de navegação aerea, recommendando que não sejam effectuados vôos sobre os locaes em que serão celebradas as commemorações do "Dia da Patria".

"O GRITO DO YPIRANGA" SERA' IRRADIADO HOJE PELA "HORA DO "BRASIL"

Encerrando o seu programma radiophonico especialmente organizado para commemorar a "Semana da Patria" o Departamento Nacional de Propaganda transmittirá, hoje, na "Hora do Brasil", a peça historica de radio-theatro "O Grito do Ypiranga", escripta por Joracy Camargo e na qual, com recursos proprios e interessantissimos, utilizados talvez pela primeira vez entre nós, esse consagrado theatrologo patricio reconstitue, com admiravel poder de suggestão, todas as scenas da proclamação da nossa independencia politica, numa successão de quadros palpitantes que se desfecham no episodio decisivo á margens do Ipiranga.

A ROMARIA CIVICA AO MONUMENTO DE PEDRO I

Realizou-se hontem, junto ao seu monumento, na Praça Tiradentes, grande homenagem a Pedro I, realizada de conjuncto pelo Centro Carioca e pelo Collegio Pedro I.

A commemoração teve inicio precisamente as 15 horas, sob a presidencia do dr. Britto Soares, representante do ministro da Fazenda, vendo-se, entre os presentes o tenente Waldemar Filiolha, representante do coronel Aristarcho Pessôa, commandante do Corpo de Bombeiros; dr. Gustavo Armbrust, presidente da Cruzada Nacional de Educação; sr. Mario Montenegro, da Associação Potyguar; sr. Candido Nazareth, da Casa dos Artistas; numerosos contingentes de alumnos de varios aducandarios, entre os quaes o Collegio Pedro I, Instituto Brasileiro de Ensino, Collegio Andrade e outros.

Dando inicio á solennidade, ouviram-se o Hymno Nacional e o Hymno á Independencia, executados pela banda do Corpo de Bombeiros, sob a direcção do maestro Aprigio Ladislau de Carvalho, emquanto um grupo de collegiaes collocava junto ao monumento rica "corbeille" de flores naturaes, offertada pelas duas instituições promotoras da festividade civica.

Usaram, a seguir, da palavra os professores Luiz Paula Freitas, secretario cultural do Centro Carioca e Othon da Silva e Souza, director do Collegio Pedro I, cujos discursos terminaram sob fortes applausos da numerosa assistencia.

Finalizando a commemoração ouviu-se novamente o Hymno Nacional, emquanto os contingentes escolares desfilavam deante do monumento.

Sorteios Mensaes do DIARIO CARIOCA

Confortando o Lar dos Leitores do DIARIO CARIOCA -- Outro Valioso Premio Entregue Hontem

Sem Um Real de Dispendio!

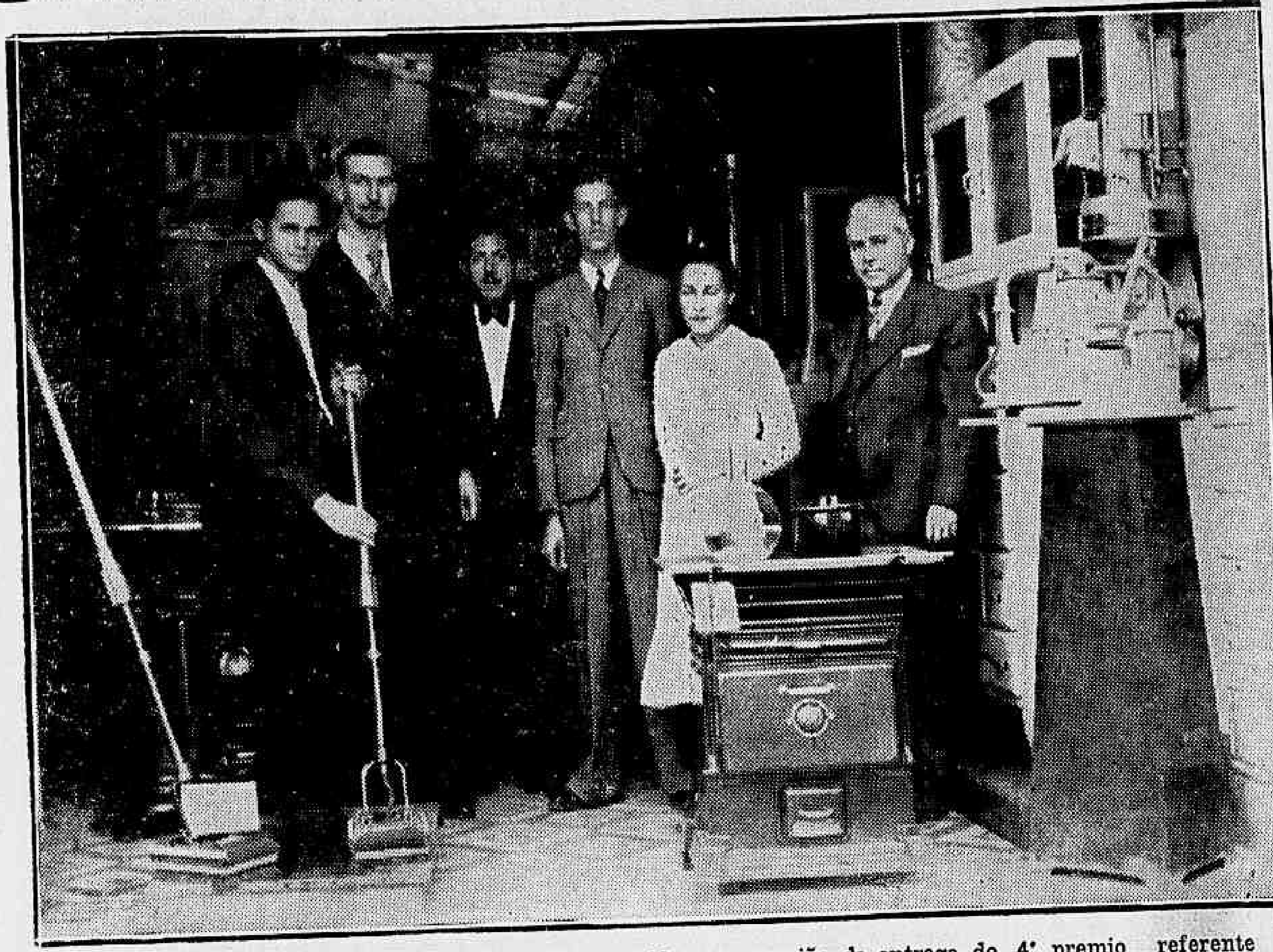

Na casa Edesio Guimarães, á praça Tiradentes, 60, por occasião da entrega do 4º premio referente ao coupon grat uito, n. 07072, sorteado em 11 de agosto.

Estivemos, hontem, na Casa Edesio Guimarães, á praça Tiradentes, 60, onde, attendidos pelo auxiliar da mencionada firma, srs. Amir Sabidin, apresentamos o sr. Murillo Conceição que, com a procuração do sorteado em nosso Sorteio Mensal, sr. Eurico Marchon, morador na cidade de Celina, Estado do Espirito Santo, veiu, em nome da firma Leal, Filhos & Cia., estabelecida á rua da Alfandega, 122, receber a enceradeira "RA-YO" premiada no dia 11 de agosto para o 4º premio, no coupon gratuito n. 07072.

Após dar uma rapida explicação do seu manejo e constatando o perfeito funccionamento, entregou ao sr. Murillo Conceição a util enceradeira.

Continuando a proporcoinar a alegria e o conforto nos lares dos nossos leitores, mais um premio temos o prazer de entregar.

Este premio refere-se ao conpon gratuito n. 07072, do mez de julho, sorteado em 11 de agosto, dada a conhecer pela nossa edição do dia 12, que coube, ao nosso assignante sr. Eurico Marchon, morador no Estado do Espirito Santo, na cidade de Celina.

INTEIRAMENTE GRATIS!!!

E, assim, SEM UM REAL DE DISPENDIO, mez após mez, continuamos a brindar os nossos estimados leitores com valiosos premios.

Candidatar-se ao SORTEIO MENSAL DO DIARIO CARIOCA é ser, na certa, um dos proximos contemplados.

Proseguimos durante o mez corrente a inserção dos coupons gratuitos, conforme publicação noutro local desta edição.

A troca desses coupons gratuitos por um coupon numerado inicia-se, diariamente, das 12 ás 18 horas e, dará direito ao proximo sorteio a se realizar no dia 12 do corrente, ás 14 horas e 10 minutos, na séde da Invicta S. A., na rua de São Pedro, 170, terreo.

Candidate-se ao nosso Sorteio Mensal e terá o conforto de seu lar Sem Um Real de Dispendio !!!

Licenças especiaes

Por Portarias de 6 do corrente, do ministro das Relações Exteriores, foram concedidas licenças especiaes de seis mezes (6), de accordo com o Decreto nº 42, de 15 de abril de 1935, ao consul de 2ª classe João Antonio Rodrigues Martins, a partir de 1º de outubro do corrente anno. e ao chefe da Portaria Carlos Salgado. Por outras da mesma data, foi exonerado, a pedido o dr. Mario Saraiva, de membro da Commissão Nacional de Fiscalização de Entorpecentes, e. nomeado para a mesma Commissão, o dr. José Hasselman.

— Apresentou-se, hontem, ao dr. Oswaldo Aranha, ministro das Relações Exteriores, o consul Benedicto Costa, por ter chegado a esta Capital, removido para a Secretaria de Esta-

Commemorações da Semana da Patria

O almirante Alvaro Vasconcellos, professor Raja Gabaglia e professor Leitão da Cunha, quando falavam, hontem, na "Hora do Brasil", sobre a data de hoje

Entregue as insignias do imperio allemão

NUREMBERG, 6 — Na velha cathedral dos Mestres Cantores, situada no mais antigo bairro desta cidade realizou-se hoje a cerimonia de transcendental importancia historica.

O governador do Reich da comarca oriental allemã, sr. Seyss-Inguart entregou, por ordem do Fuehrer, ao primeiro pefeito Lieber as insignias do Imperio allemão que, desde 140 annos estavam religiosamente guardadas em Vienna. Altos representantes do governo e leaderes do partido assistiram a essa emocionante cerimonia. pronunciando sua allocução o prefeito lembrou que já tinham passados 500 annos da primeira entrada em Nuremberg das insignias do Imperio Allemão. Essas insignias permaneceram nesta cidade durante 400 annos zelosamente guardas. Na hora do perigo foi um cidadão de Nuremberg que, num acto de heroismo conseguiu leval-a no territorio da comarca oriental na antiga capital imperial de Vienna. — (T. O.).

Concedido abatimento nas passagens para os participantes do Congresso Odontologico em São Paulo

O sr. ministro da Viação mandou expedir circular ás estradas de ferro subordinadas ao governo determinando sejam concedidas passagens com 50% de abatimento aos profissionaes que desejarem particIpar do 1º Congresso Odontologico Brasileiro, a realizar-se na capital do Estado de São Paulo, no dia 25 de outubro do corrente anno.

Uma medida que beneficia, simultaneamente, o productor e o consumidor

Com o fim de amparar o productor de laranja, que está enfrentando, no momento, formidavel crise, e beneficiar, ao mesmo tempo, o consumidor, offerecendo-lhe esse producto por preço mais baixo do que aquelle pelo qual vem sendo vendido, o ministro Fernando Costa teve hontem demorada conferencia com o prefeito Henrique Dodsworth.

Em consequencia desse entendimento, o prefeito do Districto Federal resolveu autorizar a venda de laranjas, nesta capital. livre da respectiva licença ou do pagamento de qualquer emolumento.

O LEITE E' FACILMENTE ASSIMILADO

Horario novo para os trens electricos

Com a inauguração da parte superior da cabine electrica de Pedro II, que será levada a effeito no proximo dia 17, será posto em execução, a partir do dia 20, o novo e definitivo horario dos trens electricos, já então com a parada na estação do Engenho de Dentro, de todas as composições de Nova Iguassu' a Bangu'.

Essa resolução foi tomada hontem, pelos engenheiros Lauro de Miranda, chefe do movimento, e Benjamin do Monte, chefe da 5ª Divisão (electrificação).

Regressou do Paraná o ministro da Agricultura

Acompanhado por sua comitiva, chegou hontem a esta capital, pelo "Cruzeiro do Sul", o ministro Fernando Costa, que esteve no Paraná, onde, a convite do interventor Manoel Ribas, iniciou, pessoalmente, a colheita de trigo desse Estado.

Os estabelecimentos que podem funccionar hoje

UM COMMUNICADO DA DIRECTORIA DE FISCALIZAÇÃO DA PREFEITURA

Hoje, feriado nacional, o commercio de conformidade com o resolvido pelo prefeito, deverá se conservar fechada, podendo funccionar, apenas, os seguintes estabelecimentos:

Garages, Postos de Gazolina, estabelecimentos localizados em pontos de embarque e desembarque, cambio e passagens, curiosidades para touristas, casas de banho, agencia de carros e automoveis, rapidos, bilhares, gelo, cafés, bilhetes de theatro, restaurants e botequins, bonbonniéres, leiterias, bars, caldo de canna, confeitarias, sorveterias, casas de caixões funebres e objectos para finados, flores, alugadores de bicycletas, pharmacias, objectos de antiguidade, engraxates, quitendas, peixarias, carvão e lenha, padarias, barbearias, açougues e photographias.

Musica

"LUCIA DE LAMMERMOOR", HOJE, EM VESPERAL

Lina Pagliughi

Hoje no Theatro Municipal haverá dois grandes espectaculos. Em vesperal será cantada de novo a "Lucia de Lammermoor", tendo como protagonista Lina Pagliughi, considerada o maior phenomeno vocal da actualidade.

Na ultima vez em que ella cantou essa mesma opera no nosso maior theatro foi chamada á scena dez vezes pela platéa que a ovacionava enthusiasticamente. Será, portanto, um espectaculo notavel, tanto mais quanto no papel de tenor cantará tambem Frederico Jagel, que já conquistou a platéa do Rio com a sua bella voz.

"LO SCHIAVO", HOJE, EM ESPECTACULO DE GALA

Hoje, ás 21 horas, em espectaculo de Gala, será cantado "Lo Schiavo", de Carlos Gomes, com Salvarezza, Sylvio Vieira, Adjaldina Fontenelle e Marone.

— Depois de amanhã, em récita de assignatura, será cantado o "Rigoletto", com Galeffi, Lina Pagliughi e Salvarezza.

SUCCESSO DE VILLA-LOBOS NA EUROPA

VENEZA, 6 — Foi muito bem recebida pela critica e enthusiasticamente applaudida a composição do maestro brasileiro Villa Lobos denominada "Bahianas Brasileiras", executada hontem pela orchestra de camara do theatro de Veneza, por occasião da abertura do festival internacional de musica contemporanea. —

Exonerado o procurador do Tribunal de Segurança

E NOMEADO O SEU SUBSTITUTO

Assignou o presidente da Republica decretos exonerando o bacharel Honorato Himalaya Vergolino das funcções, em commissão, de procurador do Tribunal de Segurança Nacional e nomeando para substituil-o, em commissão, o 1º auditor da 1ª R. M. bacharel Paulo Campos da Paz.

A ponte de Nictheroy

O titular da pasta da Viação acaba de dirigir uma carta ao prefeito do Districto Federal e ao interventor federal do Estado do Rio, solicitando indicação dos delegados dos respectivos Estados para fazer parte da commissão technica incumbida de emittir parecer sobre as propostas para construcção de uma ponte ligando esta capital a Nictheroy.

Vamos economizar

UMA CIRCULAR DO MINISTRO DA VIAÇÃO FAZENDO ESSA RECOMMENDAÇÃO A'S REPARTIÇOES SUBORDINADAS

O ministro da Viação deu conhecimento, por meio de circular, a todas as repartições subordinadas, do seguinte aviso do titular da pasta da Fazenda: — "Levo ao conhecimento de v. ex. que o sr. presidente da Republica, no intuito de restringir, tanto quanto possivel, as despesas no exterior, dada a situação deficitaria da nossa balança commercial e a escassez de recursos no mercado de cambio para attender aos compromissos já assumidos, resolveu, por decreto de 10 do corrente, que só em casos excepcionaes e com prévia autorização de s. ex. devem ser designados funccionarios para desempenhar commissões no estrangeiro, ficando sem effeito os actos já expedidos, desde que os serventuarios ainda não se tenham ausentado do paiz."

PELA INDEPENDENCIA ECONOMICA DO PAIZ

O MINISTRO FERNANDO COSTA INSPECCIONA AS CULTURAS DE TRIGO NOS ESTADOS DE S. PAULO E PARANA'

O ministro Fernando Costa, em companhia do interventor Manoel Ribas inicia a colheita do trigo na zona norte do Paraná

Com o objectivo de verificar as culturas de trigo no Estado de São Paulo e no norte do Paraná, o ministro Fernando Costa, acaba de visitar as Fazendas do sr. Telles Rudge em Araras, e as culturas de Bandeirantes e Londrina, no norte do Paraná. A cultura do trigo em Araras, apesar de ter sido feita numa época desfavoravel e de não ter recebido chuvas durante todo o seu cyclo vegetativo, apresentava um aspecto bom, sendo a sua producção por hectare calculada de 600 e 800 kilos.

O sr. Rudge que, foi um dos pioneiros da cultura do algodão no Estado de São Paulo, tambem enveredа, com successo, no plantio do trigo.

A variedade ecolhida foi o "puzza 4" por s. ex. introduzida quando secretario da Agricultura no Estado de São Paulo e que, ha dez annos vem sendo cultivada com successo e, se fôr convenientemente diffundida nas zonas appropriadas impulsionará muito essa cultura. Segundo a opinião abalizada do illustre titular da pasta da Agricultura as plantações de trigo na Fazenda Nomura, em Bandeirantes, Paraná em campos de cooperação com o governo federal, é notavel não só pela exhuberancia que apresenta o trigal, como pelo rendimento que, é acima de qualquer espectativa, pois chegou a produzir 1.400 kilos por hectare, occorrendo que nessa altura não recebeu trato cultural nenhum, porquanto foi plantada na estação do inverno, quando as vegetações damninhas não crescem.

Accresce notar que, as plantações de trigo nessa fazenda são feitas em seguida a colheita de arroz, do milho, ou do algodão. E' o aproveitamento integral da terra durante todo o anno. Visitou ainda o ministro Fernando Costa a cidade de Londrina e localidades circumvisinhas, tendo opportunidade de apreciar a exhuberancia das terras da região. Assim poude s. ex. verificar que, em todas as pequenas propriedades existem plantações de trigo, mostrando-se os proprietarios satisfeitos com a cultura, fabricando o pão de cada dia com o trigo colhido em seus proprios trigaes.

Trago — declarou s. ex. — daquella região uma impressão muito agradavel e, acredito que se o trabalho encetado pelo governo fôr persistente, sómente o norte do Paraná poderá produzir trigo sufficiente para abastecer o Brasil, pois que, pelos calculos que me foram fornecidos pelo director da Companhia de Terras do Norte do Paraná, a area de terra, adequada á cultura desse cereal, é de mais ou menos 4.000.000 hectares, sendo que 1.000.000 já é sufficiente para fornecer trigo para todo o nosso consumo.

Volto daquella região bastante animado e a nossa viagem foi proficua pois levei, commigo, diversos agronomos e funccionarios do Ministerio e do Estado de S. Paulo, todos technicos que puderam apreciar a exhuberancia das terras e o vastissimo campo que se apresenta para a nossa campanha.

Visitei tambem, accrescenta s ex. — o Ipanema, em Sorocaba, onde o governo federal está fazendo grandes installações para o aproveitamento da apatite. com o fim de ser transformado em adubo e applicado nas terras cançadas.

Os trabalhos estão adiantados e esperamos que, em breve, as installações estejam completas e a nossa lavoura possa receber o adubo phosphatado, tão necessario ás nossas terras.

As noticias que nos chegam, de agronomos que estão estudando a applicação do phosphato "in-natura" em nossas terras cançadas, são as mais favoraveis possiveis, demonstrando o que eu sempre suppuz, isto é, que o phosphato, depois de diversos annos na terra, se torna soluvel não sendo preciso, portanto, fazer o super-phosphato.

Apesar disto, para podermos ter um adubo de applicação immediata, é nossa intenção vender phosphatos naturaes e super-suphosphatos ou "rhenania-phosphatos. Finalizando accrescentou o ministro Fernando Costa, "reputo a questão dos phosphatos no Estado de S. Paulo uma das mais importantes pois, nas terras paulistas, escasseia esse elemento e estando o phosphoro no minimo a producção deixa de ser economica".

A PEDIDO

O Sacr:ficio da Tchecoslovaquia Não Evitará a Guerra

Helenio de Miranda Moura

Nesta hora incerta para a manutenção da Paz na Europa, os governos não falam a linguagem da sinceridade e do pacifismo mas a da hypocrisia e do exterminio.

Eis a razão porque acreditamos que o sacrificio da Tchecoslovaquia será inevitavel, sob o pretexto insincero de que desse modo será evitada a conflagração da Europa. A despeito dos compromissos assumidos pela Inglaterra, França, Russia, e Pequena Entente Chamberlain, Daladier e outros, segundo as quaes o Reich não esphacelará a soberania tcheca por temor das ameaças desses paizes, especialmente da Inglaterra, a despeito de tudo isso e das constantes concessões do governo de Praga aos delegados do Reich, é certo que Hitler não cederá em suas ambições imperialistas e conseguirá riscar praticamente do mappa da Europa a Tchecoslovaquia.

A Inglaterra e a França deante do facto consummado e, como realmente não foram atacadas, dirão que nada fizeram para evitar o esphacelamento da Tchecoslovaquia porque sómente com o sacrificio desse paiz poderia ser garantida a Paz na Europa.

Entretanto, a verdade é que ha já alguns mezes, segundo se sabe, o governo inglez por meio do seu famoso "Intelligence Service", teria entrado em accordo secreto com Berlim, assentando com Hitler não só a sua indifferença deante do sacrificio daquelle povo, como o "estrillo" e os calculados protestos platonicos que deverão collocar bem a Inglaterra perante o mundo, em troca de compensações favoraveis á expansão do commercio externo britannico. E' que não haverá resistencia material do governo tcheco e, assim, não se fará necessaria a invasão militar do Reich, visto que haverá a dissolução da soberania tcheca pela "invasão branca", com a complacencia dos "roncadores" inglezes. Mas a Grã-Bretanha parece esquecida de que está fadada ao mesmo sacrificio no que concerne á integridade dos seus Dominios, pois tudo faz crer que caminhamos para assistir á realização da prophecia de S. Malaquias, de que "um terço do mundo se tornará em cháos", e esse terço será a Europa...

A Allemanha depois do sacrificio da Tchecoslovaquia, terá a conquista do caminho do Oriente, estabelecendo o "Tranwall Eucasiano" e, consequentemente, a ligação entre o Mar Negro e o Branco, via Praga, Budapest, Constantinopla. E' que o Fuehrer pensa como Bismarck, de que o paiz que dominar a Bohemia (Tchecoslovaquia) dominará a Europa.

Para chegar a realizal-o Hitler dará um pedaço da Tchecoslovaquia á Polonia, inclusive a cidade de Teschen e as provincias subcarpaticas, e outro trecho á Hungria, deixando para os tchecos, propriamente ditos, muito pouca coisa.

Entretanto, Hitler, por desconfiança ou para amedrontar os sinceros, concentra perto de 300.000 allemães fanatizados nas fronteiras com a Tchecoslovaquia, para uma invasão — se necessaria — do plateau da Bohemia, na Hypothese pouco provavel de uma reacção desesperada por parte do governo tcheco, tendo além disso mobilizado até agora, a pretexto de manobras, toda sua poderosa machina de guerra, inclusive um milhão e meio de soldados disciplinados. A reacção, aliás, não se verificará, porque os tchecos já estão descrentes do auxilio dos inglezes, francezes, russos e Paquena Entente inclusive dos Estados Unidos, e convencidos de que serão mortos e suas cidades destruidas se resistirem, embora venha o seu governo, nesses ultimos tres mezes, alimentando o appetite do Reich, cedendo diariamente ás imposições dos "sudetos", porta-vozes do Fuehrer, os quaes, á cada imposição aceita pelo governo tcheco, apresentam novas e humilhantes imposições. E' que os sudetos só ficarão satisfeitos com o esphacelamento da soberania da Tchecoslovaquia, como exige o Fuehrer.

O propalado auxilio militar britannico ao povo tcheco, é julgado impossivel, pois todo mundo está certo de que a Inglaterra, no caso de uma nova guerra, não terá como em 914, o auxilio da "carne humana" dos seus Dominios, visto que os povos escravizados pelo banqueirismo da City têm agora outra mentalidade e estão possuidos de uma consciencia nacionalista.

Egypto, Transwall, Palestina, Indias, Canadá, etc. só aguardam o grande momento da eclosão de uma conflagração na Europa (isso será o grande triumpho de Hitler) para sacudirem o jugo inglez, tornando-se livres e neutros.

As nações da "Pequena Entete", como a Rumania e Yugoslvia, já declararam que não entrarão em guerra, ainda que em defesa dos tchecos e, em consequencia, impedirão a eventual passagem dos exercitos de Moscou pelo seu territorio, afim de atacarem a Allemanha.

Por outro lado, tudo leva a crer que os Estados Unidos não entrarão no conflicto, nem auxiliarão qualquer paiz europeu, assumindo deante da luta, integral neutralidade, seguidos nessa conducta pelas demais nações das 3 Americas, inclusive o Mexico que, como uma justa replica á boycottagem que a Inglaterra vem fazendo contra os productos mexicanos, em consequencia da expropriação das jazidas petroliferas, venderá todo o seu petroleo nos mercados do Continente Novo, por força de uma solidariedade pan-americana que não lhe ha de faltar, como, talvez, á propria Allemanha.

Embora o caso dos sudetos seja resolvido com o sacrificio da Tchecoslovaquia a pretexto de ser salva a Paz na Europa, nem assim a guerra na Europa deixará de ser uma fatalidade inevitavel.

Não de Praga, mas virá de Barcelona, por culpa das mystificações inglezas. Como se sabe, a Inglaterra, exclusivamente por espirito mercantil e não por ideal, auxiliou até pouco os governistas da Hespanha, aos quaes deu todas as garantias de que não lhes faltariam as remessas de armas e dinheiro, via Paris e Moscou, tanto que abriu um credito de 10 milhões de libras a Stalin para a remessa de armamentos e homens ao governo de Madrid.

Mas a Grã-Bretanha abandonou os seus alliados da Hespanha, entregando-se ás imposições de Mussolini depois da campanha italiana na Africa e agora mesmo forçou a França a fechar a fronteira em beneficio dos nacionalistas hespanhoes.

Deante dessa attitude, e quando os governistas hespanhoes sentirem todo o peso do abandono britannico, sem allimentos, sem dinheiro e sem munições para proseguir na luta, vingar-se-ão da maneira mais terrivel, — como já ameaçaram — lançando o incendio da Europa, com o bombardeio de cidades e navios italianos e allemães. A Allemanha, nessa occasião, já dominando a Bohemia e sonhando com o dominio da Europa, vaticinado por Bismarck, atacará as cidades e os navios governistas da Hespanha, com o apoio da Italia, o que será o inicio da nova conflagração européa, provocando no seu vórtice finalmente o esphacelamento do Imperio Britannico. Os Estados Unidos, como dissemos, e todos os paizes das tres Americas não tomarão parte nessa conflagração, mas se unirão ainda mais, formarão um só blóco para a defesa do Novo Mundo contra quaesquer pruridos imperialistas dos vencedores, embora estejamos certos de que, no fim da luta não haverá vencedores, pois todos serão realmente vencidos.

..Tudo será ruinas, será o cháos da prophecia de S. Malaquias.

Só o Novo Mundo, fiel aos ensinamentos de Liberdade e Democracia de Roosevelt, de Getulio Vargas, de Cardenas e outros campeões da Paz e da União das 3 America, tomará a si a tarefa cyclopica de reconstruir uma Europa sobre bases mais firmes, extremes de egoismo, de ambição e de hypocrisia, sentimentos inferiores, que vão ser a causa da hecatombe do Velho Continente, do seu retrocesso a mil anno atrás.

NOTA — Decorridos 48 horas da publicação do artigo acima, um telegramma de hontem, 6 procedente de Paris, dizia que a jornalista Genevieve Tabouis,(famosa especialista em assumptos internacionaes, rival de Pertinax, informára pelo "L'Ouvre", de 5, com segurança "haver o ministro do Exterior allemão, Von Ribbentrop, avisado ao Fuehrer que a Inglaterra se absteria em caso de conflicto e que Hitler communicára ao embaixador italiano, em Berlim, que a Inglaterra não interviria na luta, etc." Essa reportagem de Tabouis, publicada 24 horas depois do nosso artigo, vem confirmar o quanto os nossos commentarios se approximam da verdade, constituindo um flagrante da actualidade européa. Dentro de pouco tempo, os acontecimentos se encaregarão de mostrar a attitude britannica em face da questão tcheca...

H. M. M.

Da "A Nação" de 4-9-38.

O Trigo e o Nordeste

A irrigação promovida em Pernambuco pelo actual governo permitte que em varios municipios do Estado se cultive intensivamente o trigo

Campo de cultura de trigo no municipio de Garanhuns Vendo-se as machinas agricolas fornecidas pelo governo pe rnambucano

RECIFE, 6 — A campanha pelo cultivo do trigo no Brasil desenvolvida com efficiencia pelo governo federal foi seguida, em Pernambuco, pelo interventor Agamemnon Magalhães que orientou grande parte de suas actividades de governo em pról da cultura intensiva do trigo. Assim é que em varios municipios pernambucanos e principalmente no de Garanhuns já existem florescentes campos de trigo.

Para isto conseguir o governo do sr. Agamemnon Magalhães teve, antes, que resolver, no Estado, o seu mais grave problema, o da agua.

Mesmo no litoral pernambucano, na zona agricola da canna, a falta da agua era enorme. Os technicos estudando o assumpto concluiam pela necessidade da irrigação technica. E o sr. Agamemnon Magalhães, assumindo o governo deu attenção ao problema.

OS CAMPOS DE IRRIGAÇAO

Para a installação de um campo de irrigação nas grandes propriedades agricolas do Estado basta que o seu proprietario o solicite do governo. O interventor Agamemnon Magalhães quer, assim, dar todo apoio possivel ás iniciativas particulares. E os agricultores pernambucanos têm se aproveitado o maximo possivel dessa faculdade.

Até agora já foram fundados e estão funccionando com a regularidade trinta e sete campos de irrigação situados nos municipios de Frei Caneca, Victoria, Canhotinho, Escada, Palmares, Cabo, Amaragy, Pau d'Alhi, Gameleira, Recife, Morenos, S. Lourenço, Serinhaem, Nazareth, Quipapá, Joboatão, Ribeirão, Ipojuca, Floresta dos Leões e Bonito, justamente onde se cultiva a canna de assucar.

AGUA PARA O SERTAO

O sertão pernambucano tambem está sendo grandemente beneficiado com esse trabalho de assistencia do governo. Já em Alagôa de Baixo, que pode ser considerado como a porta do territorio sertanejo foi instalado um campo de grandes porções. A agua facilmente encontrada em lenções subterraneos, está sendo trazida á superficie através de poços tubulares, numa abundancia que vem surpreendendo a todos.

O aproveitamento das aguas do S. Francisco tambem está merecendo toda a attenção do governo. Nas linhas formadas por um trecho do Rio no municipio de Belém no extremo oéste do Estado o governo installou um campo de irrigação, com o que a cultura de plantas alimentares dos ilhéos agricultores tomou um impulso impressionante, dentro de pequeno espaço de tempo.

O TRIGO PERNAMBUCANO

Para o cultivo de trigo no municipio de Garanhuns o governo forneceu machinas agricolas e technicos necessarios para trabalhar, de inicio, 55 hectares de terra onde a semeia já foi feita e onde, proporcionada pela agua de irrigação, o trigo se vem desenvolvendo de uma maneira notavel fazendo calcular-se em que uma excellente colheita se dará na época propria.

Balancete commercial quasi equilibrado

Serviço Especial da RDV. — No mez de julho, no commercio exterior, da Gran-Allemanha, a importação importou em 472,5 milhões de Reichsmark e a exportação em 470 milhões de Reichsmark. Em confronto com o mez proximo passado, a importação baixou em 13,1 milhões e a exportação augmentou em 33,8 milhões de Reichsmark.

O balanço commercial teve como resultado, por conseguinte, um pequeno passivo de 2,5 milhões contra 49.4 milhões de Reichsmark, ainda no mez de junho. Na Allemanha sem a Austria houve um superavit da exportação de 22,1 milhões de Reichsmark, por ter a importação sido de 417,3 milhões e a exportação de 439,4 milhões. Se bem que o valor da importação tenha sido por conseguinte, de 12,2 milhões de Reichsmark inferior á no mez de junho, a Allemanha poude importar, agora, as mesmas quantidades de materias primas, por terem os preços baixado. O facto de ter a exportação de artigos manufacturados podido ser augmentada em 34,7 milhões de Reichsmark, não obstante a crise economico-mundial, tendo como continente comprador figurado, além da Europa, a America do Sul, é prova da boa qualidade dos productos allemães e da preferencia que se lhe dispensa.

Mais 19 Estados em Leipzig

Serviço Especial da RDV. — A fama da Allemanha de ser um paiz importador, fez com que tivessem comparecido, á Feira de Leipzig, no outomno de 1938, muitos Estados. O Egypto esteve representado, principalmente, por productos de algodão; a Argentina, essencialmente, por pedras de ornamentação para bijouteria; a Belgica por um certame do porto de Antuerpia; o Ceylon exhibiu, pela primeira vez, um quadro expositivo do seu desenvolvimento, rural e industrial; a Dinamarca primou pelas porcellanas e pára-luzes ou abat-jours que expôz; Dantzig expôz artigos de ambar; a Finlandia artigos de desporte; a França artigos de metal e texteis; o Japão, porcellanas; a Suissa; instrumentos de musica. Paizes como a Inglaterra, os Paizes Baixos, as Indias Hollandezas, a Suécia, a Tcheco-Slovaquia, a Hungria e outros paizes não se tinham limitado a expôr artigos especiaes e sim, fizeram com que se expuzessem os mais differentes artigos de producção nacional, de differentes empresas e collecções do Estado" Em conjunto se contaram entre os expositores participantes mais de dezenove Estados. O exterior esteve representado, numericamente, como compradores ou visitantes, respectivamente, em proporção mais avultada ainda. Quanto á propria Allemanha offereceu uma rica exposição dos seus productos, tendo a bôa qualidade da sua producção sido, para os compradores estrangeiros, incentivo de fomentar, por meio de compras de mais vulto, a exportação allemã. Em vinte e um pavilhões, a Exposição-Feira de Amostras offereceu um quadro synoptico das industrias de artigos de consumo allemães. A Exposição-Feira de Construcções e Engenharia Civil tinha occupado, com cerca de 350 expositores, tres pavilhões. Quanto ás exposições especiaes o que prendeu á attenção foi, em especial, a Exposição Internacional de Propaganda da Viação e o Certame Internacional de revistas graphicas.

Tal qual, como todos os annos, enquadrado na Feira de Leipzig, no outomno, se effectuou, durante dois dias, o congresso dos expositores da feira das industrias de construcções, em que, desta vez, se tratou antes de mais nada, do trabalho no inverno. Os referentes discorreram sobre assumptos taes como "Trabalho da engenharia civil e de construcções durante o inverno".

"Trabalhos em betão e cimento armado durante o inverno", "A importancia da madeira para os trabalhos durante o inverno", "Installações para influenciar as condições atmosphericas", etc.

FRAQUEZAS EM GERAL
VINHO CREOSOTADO

BEMOREIRA
R. Luiz de Camões, 42
COMPRAS, VENDAS, TROCAS, REFORMAS E PENHORES

Dr. Newton Motta
(Cirurgião do Hospital S. Francisco e da Caixa da City, Ex-Chefe dos Serviços de Gynecologia e Obstetricia da Benefic. Hespanhola)
OPERAÇÕES -- DOENÇAS DE SENHORAS
—— PARTOS ——
Consultorio
Rua Ouvidor, 164-1, sala 4
Terças, quintas e sabbados
— 2 ½ ás 4 —
Attende chamados —
Tel. 28-5282

Para melhor abastecimento da população carioca

O sr. Gastão de Farias, director do Fomento do Ministerio da Agricultura, recebeu ordens do sr. Fernando Costa, respectivo titular, para atacar immediatamente o preparo dos terrenos marginaes da estrada Rio-Petropolis, em toda a estensão da baixada Fluminense, para para ser iniciada, ali, a plantação, em grande escala, de milho, feijão, arroz e outras variedades de cultura proprias para o abastecimento da Capital Federal. Iniciará o approveitamento dessas terras, segundo soubemos seguramente, a propria Directoria do Fomento Agricola do Ministerio da Agricultura.

DR. PÊGO DE AMORIM
(Cirurgião do Hospital S. Francisco de Assis)
Cirurgia Gynecologia e Vias Urinarias
AV. RIO BRANCO, 183-5.º andar — Segundas, quartas, sextas, ás 16 ½ horas

Reune-se a Commissão de Similares

Realizou-se no dia 3 do corrente a 73ª sessão da Commissão de Similares, que foi presidida pelo dr. José dos Santos Leal e secretariada pelo senhor Clovis Washington, tendo comparecido os srs. drs. A. Forjaz de Araujo Coutinho, Ernesto Lopes da Fonseca Costa, João Baptista da Costa Pinto, José Lins, Oscar Antonio de Mendonça, Rodolpho Ortenblad, Nelson Barcellos Maia e Galdino Ramos. Foram designados os senhores dr. Forjaz Coutinho, José Lins e Oscar Mendonça para elaborarem o regimento interno da Commissão.

Foram julgados os seguintes processos: Usina Francisco Vasconcellos S. A. — o cabo de cobre cuja amostra está junta tem similar nacional. A commissão adoptou o parecer do sr. relator, dr. Nelson Maia.

— Pelo sr. dr. Fonseca Costa foram relatados os seguintes processos, tendo a Commissão resolvido de accordo com o relator: Interventoria Federal em São Paulo — ferro em barras a que allude a relação junta, tem similar nacional registado; Brazilian Hydro-Electric Company Ltd. — os tubos de ferro batido galvanizado de que se trata, não estão comprehendidos na circular n. 23, de 26 de março de 1936; Societé Anonyme du Gaz de Rio de Janeiro — os tubos curvos de aço batido a que se refere o processo não estão comprehendidos na circular 63, de 26-11-1935; Companhia Doca de Santos — as correntes de aço doce com elos calibrados não estavam comprehendidas na circular 75, de 8-12-927; The English Electric Co. Ltd. — o poste Siemens Brother não tem similar nacional quando importado conjuntamente todo o systema que o constitue; Leão Irmãos — os tambores de ferro estanhado não têm similar na industria nacional.

— Pelo dr. Roberto Ortenblad é relatado o processo em que Barbará S. A. communica que continua a fabricar os mesmos artigos para os quaes obteve registo, havendo a Commissão ordenado o respectivo archivamento; pelo dr. Oscar Antonio de Mendonça foram relatados os seguintes processos em que a Commissão adoptou o parecer do realtor: Companhia Telephonica Brasileira — aço em laminas estriadas não tem similar nacional; Instituto Biologico de Defesa Agricola e Animal do Estado de São Paulo (Alfandega de Santos) — o verde Paris (aceto-arsenito de cobre) não tem similar nacional; S. Paulo (Brazilian Railway Company Ltd.) — oleo para signal não tem similar registado; Companhia Carris Luz e Força do Rio de Janeiro — os tubos de aço para postes ou pontaletes não têm similar na industria nacional.

ESTA' DOENTE?
Quer saber o que tem? Mande nome, edade, residencia, com enveloppe sellado para resposta, á caixa postal n. 3.281 — Rio — (D. C.).

A PEDIDO

Numa Encruzilhada Difficil

Os inimigos da Caixa de Previdencia dos funccionarios do Banco do Brasil

Mas não ha de ser nada porque na chefia do governo ainda está um homem da tempera do sr. Getulio Vargas — que dá a Cesar o que é de Cesar e não o que a elle se attribue...

Já é do conhecimento da "TRIBUNA LIVRE" por um esforço de reportagem o voto vencido do illustre sr. Salgado Filho — na Commissão de Legislação Social — contra justissima e humana pretensão dos trabalhadores intellectuaes da Caixa de Previdencia dos Funccionarios do Banco do Brasil — que pleiteavam e ainda pleiteiam — a sua autonomia com a Caixa — á distancia do Instituto dos Bancarios.

Justissima e humanissima pretensão.

Entretanto, o illustre e honrado sr. Salgado Filho — não podia concordar com o pleito — porque quando ministro do Trabalho — sempre a isso se oppuzera — embora laborando em erro — mas que no mesmo é preciso persistir — para que não se diminua nem se dilúa a autoridade do presidente da Commissão de Legislação que s. s. tão intelligentemente encarna.

Esquece-se s. s. que o errar é dos homens — mesmo daquelles — que não tenham o tendão vulneravel de Achilles — mas que tambem persistir no erro — é passivel de censura pelos espiritos illuminados — cuja visão ainda não foi embotada pela cegueira da vaidade dos vencidos...

Afinal de contas — o que é que os trabalhadores intellectuaes da Caixa de Previdencia dos Funccionarios do Banco do Brasil — pleiteiam?

Uma coisa muito simples:

Que os 40.000 contos que estão na referida Caixa — accumulados pelos seus 3.500 associados — debaixo de toda a economia — e sob todos os sacrificios, lá fiquem — sem a audiencia de gente que para tal não contribuiu com um ceitil — das vitualhas dos banquetes bancarios...

Este patrimonio — já não é só do dominio dos ditos associados — mas sim das suas familias — que têm na honradez da direcção da Caixa — uma garantia segura do seu peculio.

Portanto, ali não se deve tocar.

Ninguem tem o direito de invadir o patrimonio alheio — especialmente quando esse patrimonio — foi adquirido ao amparo de uma lei social que garante seu Direito intangivel.

Já numa das edições deste pamphleto — fizemos sentir que o benemerito e honrado senhor Getulio Vargas — encarava o problema de feliz solução para os associados da Caixa de Previdencia dos Funccionarios do Banco do Brasil — porque se tratava de um pleito justo e humano. E o sr. Getulio Vargas — além de ser humano e justo — é tambem magnanimo e dará a Cesar o que é de Cesar — e não o que a elle se attribue...

Mas, passemos a transcrever o voto do sr. Salgado Filho — a respeito do assumpto que tanto mexera com os centros nervosos de s. s.:

"Accrescenta o ministro Salgado Filho: Era meu proposito trazer, hoje, o voto proferido no caso do Banco do Brasil. Como sabem, esse voto, que está prompto, é vencido. Opponho-me ao projecto, em primeiro logar porque reconhece uma caixa particular, dando-lhe vida legal; em segundo, porque os argumentos apresentados me convenceram precisamente de que o ponto de vista contrario ao projecto é o que deve prevalecer, visto serem todos de ordem personalissima, resguardando o interesse individual contra o collectivo; e, em terceiro, por ser a medida anti-social, e attentar contra o espirito das leis actuaes. Taes são as theses que desenvolvo, sem grande extensão, mas para salientar que persisto, ainda, hoje, na mesma directriz adoptada quando ministro do Trabalho Nessa época, accedi em dar a faculdade aos funccionarios do Banco do Brasil, por questão toda occasional e para reconhecer as contribuições já prestadas á Caixa não possue vitalidade propria. Na verdade, conforme os technicos expõem, não a possuia nem poderá possuil-a, com a renovação dos quadros dentro do proprio Banco; e, se este não manifestar grande liberdade para manter a Caixa, ella não poderá resistir. Affirmei que era anti-social a providencia, porque a peroccupação, não dos respectivos funccionarios, mas exactamente das directorias, que vêm passando pelo Banco do Brasil, tem sido a de segregar aquelles ao convivio dos collegas, quando o pensamento da nossa legislação se oppõe justamente a semelhante pratica, além do mais, rotineira. Essas, as linhas geraes do parecer, que mandarei breve ao sr. secretario, para ser junto ao processo. Falta, entretanto, pronunciar-se o nosso collega sr. Deodato Maia.

Agora, vem o sr. Deodato Maia: conforme tive já ensejo de declarar, estou de pleno accordo com o voto de v. ex. e o assigno.

Ministro Salgado Filho: Somos, portanto, dois, contra a maioria, respeitando, allás, o voto dos vencedores. (Pausa)".

* * *

Aqui desce o crépe da Legislação invocada pelo illustre ministro que tão dignamente soube confessar que é preciso persistir no erro — mantendo seu ponto de vista de quando era ministro do Trabalho! Admiramos essa franqueza e o felicitamos pelo desassombro da mesma. Mas s. s. esqueceu-se de que a eloquencia dos numeros — ecôa mais longe do que a logica fantasista. E se não vejamos: O patrimonio do Instituto dos Bancarios no papel é de 51 mil contos de réis — e em algarismos de verdade não passa de 43.000 contos, isto com 16.500 bancarios — cujo patrimonio foram precisos 4 annos — para o fazerem. No emtanto, a Caixa de Previdencia dos Funccionarios do Banco do Brasil — accusa um peculio de 40.000 contos, apenas com 3.500 associados — augmentando seu patrimonio no mesmo espaço de tempo do Instituto, em 29.000 contos.

Se em 1934, quando a Caixa do Banco tinha apenas 11 mil contos — fosse feita a incorporação do Instituto — ainda se poderia tolerar porque afinal de contas o prejuizo seria apenas de alguns bancarios — mas agora, com 40.000 contos de patrimonio — era de mais — o prejuizo seria de milhares.

Ha no parecer do illustre senhor Salgado Filho um conceito — que grita aos ouvidos dos sociologos — e quer-nos parecer que o nosso prezado e querido amigo sr. Deodato Maia a cuja cultura e talento nos curvamos — a estas horas deve estar com o conducto auditivo em situação clinica bem aggravada.

E' a proposição em que o ministro Salgado Filho — acha que o caso da Caixa — foi convertido num episodio personalista — "resguardando o interesse individual contra o collectivo"!

Mas, pelo amor de Deus — então uma legião de 3.500 homens, que integra a Caixa do Banco — pode ser considerada de personalista?

Uma legião — um batalhão — ou um regimento — para nós é um substitantivo collectivo.

Para invalidar, emfim — o argumento do illustre e acatado homem publico — contra a Caixa — bastaria esta preliminar eliminatoria — de flagrante e contundente erro grammatical.

Por estas e por outras é que o sr. João Simplicio — honrado presidente da Caixa Economica — tambem está pleiteando a mesma medida para os funccionarios da instituição que s. s. tão dignamente dirige.

(Transcripto da Tribuna Livre, da 2ª quinzena de agosto de 1938).

Dr. José de Albuquerque
Affecções sexuaes masculinas, venereas ou não. Tratamento da
IMPOTENCIA EM MOÇO
Espermatorrhea. Pollucões. Perdas seminaes. Phobias sexuaes. Temores. Depressões. Blenorrhagia aguda ou chronica. Prostatites. Orchites. Vesiculites. Estreitamentos. Canceros.
ROSARIO, 172. De 9 ás 10 horas

BEBAM CAFE' GLOBO O melhor e o mais saboroso
BOM ATE' A ULTIMA GOTTA!!!
Guardem as capas que têm valor.

HEIDER VILLARES SUCENA
J. ARAUJO VILLELA
ADVOGADOS
Patrocinam causas civeis e commerciaes adeantando custas — Representantes nos Estados. — Escriptorio: RUA OUVIDOR, 183-Salas 204-205. — Tel. 42-7802 e 42 6393

Ulceras-Varizes e eczemas das Pernas. Especialista DR. JOAQUIM SANTOS
Cura sem repouso, sem operação e sem dôr SAO JOSE', 67 - 2.º
De 2 ás 6

Noticias do Estado do Rio

AUSENTA-SE DO ESTADO O SECRETARIO DO INTERIOR E JUSTIÇA

Tendo o dr. Horacio de Carvalho Junior, secretario do Interior e Justiça, solicitado permissão ao interventor federal commandante Ernani do Amaral, para se ausentar do Estado por alguns dias, foi designado para responder pelo expediente daquella Secretaria seu chefe do gabinete, dr. Carlos de Faria Souto, que hontem mesmo se investiu nas suas novas funcções.

SUBORDINANDO A' INTERVENTORIA VARIOS DEPARTAMENTOS

O interventor federal no Estado, commandante Ernani do Amaral, assignou hontem, entre outros, um decreto subordinando directamente á Interventoria os Departamentos de Educação, de Saude Publica e das Municipalidades.

A VISITA DO INTERVENTOR AO INSTITUTO DE ALCOOL E ASSUCAR

O commandante Ernani do Amaral, interventor no Estado, esteve, hontem pela manhã, em demorada conferencia com o presidente do Instituto de Alcool e Assucar, dr. Barbosa Lima Sobrinho.

Deixando a séde daquelle Instituto, o chefe do Governo fluminense dirigiu-se ao Banco do Brasil, onde conferenciou com o presidente desse estabelecimento de credito, dali se retirando a 1 hora da tarde, quando regressou a Nictheroy.

OS MELHORAMENTOS DE CAMPOS

Afim de dar inicio aos estudos de campo do plano de trabalho estabelecido pelo engenheiro Saturnino Britto Filho, em sua inspecção realizada no local, seguem hoje para Campos os engenheiros Teixeira de Mello e Carlos Wurmitze, do escriptorio Saturnino de Britto. Os estudos em causa visam situar na planta da cidade novos bairros recentemente edificados, taes como o do Becco e de Guarulhos, a topographia necessaria á elaboração do projectos de abastecimento de agua e esgotos.

TERA' INICIO AINDA ESTE ANNO A CONSTRUCÇÃO DE PREDIOS ESCOLARES

No Gabinete do interventor federal estiveram hontem reunidos, em conferencia com o chefe do Governo, o director do Departamento de Educação, dr. Costa Senna, o dr. Heraldo Damasceno, director do Departamento de Engenharia, e o dr. Nelson Monteiro, tratando longamente da materia relativa á construcção de predios escolares.

O interventor Federal encareceu, nessa occasião, a urgencia do assumpto, ficando nessa reunião deliberado que, ainda este anno, será dado inicio aquellas construcções.

PREDIOS PARA AS DEPENDENCIAS DO GOVERNO

Sob a presidencia do sr. Ernani do Amaral, esteve reunida hontem, no Palacio do Ingá, a commissão incumbida de proceder aos estudos preliminares para construcção dos edificios destinados á séde do Governo e das Secretarias de Estado.

Compareceram todos os membros da commissão, drs. Heraldo Damasceno, Antonio Mello Filho, Rubem Baptista Pereira, Mario Wellington, Oswaldo Noronha e José Rodrigues Leite Junior.

O sr. interventor expôs o seu plano sobre a materia, que, em sinthese, é a construcção de tres edificios, onde se possam installar, de accordo com o desenvolvimento dos respectivos serviços, a Chefia do Governo, no primeiro; a Secretaria do Interior e Justiça e a de Educação e Saude Publica, no segundo, e no terceiro a Secretaria de Finanças e a de Agricultura, Viação e Obras Publicas.

No primeiro edificio serão localizados, além dos salões de despachos e recepções do Governador, as repartições directamente subordinadas ao chefe do Governo, como sejam a Secretaria do Palacio a Directoria do Expediente, o Departamento de Estatistica, o Conselho de Economia e Finanças, (inclusive a Secção de Propaganda do Estado), o Departamento do Pessoal e o Departamento dos Municipios.

Segundo o pensamento de s. exa., os predios serão construidos nos terrenos do Estado existentes na Praça da Republica, de sorte a se completar a serie de edificios publicos ali existentes, harmonizando-lhes o conjunto.

ADQUIRIDO UM PREDIO PARA A ESCOLA DO TRABALHO DO E. DO RIO

O governo do Estado do Rio acaba de adquirir, no Barreto, um predio, no qual será installada, brevemente a Escola do Trabalho.

Já na proxima quinta-feira, terão inicio as obras de adaptação do edificio ao fim destinado.

O governo do interventor Ernani do Amaral, prosegue assim a sua nobre politica de amparo e assistencia á instrucção publica.

Falaram diversos membros da commissão fazendo suggestões, tendo o dr. Heraldo Damasceno apresentando um "croquis" do predio central a ser edificado inicialmente.

Ficou então assentado que, como medida preliminar, se solicitasse, com urgencia, ás Secretarias, as dimensões necessarias aos diversos departamentos, afim de ser calculada a area total dos edificios.

Resolveu mais o sr. interventor que será aberto um concurso de ante-projectos, com premios, entre os architectos, para as construcções em estudo.

Finalmente, s. exa., encerrando os trabalhos, marcou nova reunião para o proximo dia 15.

FESTA DE N. S. NAZARETH DE SAQUAREMA

Realizam-se hoje e amanhã, na cidade de Saquarema, os tradicionaes festejos em louvor de N S. de Nazareth.

A festa deste anno terá ainda maior numero de attractivos tal o programma organizado pelo padre Joaquim Batalha e pela commissão de festejos. Todas as facilidades de transporte serão proporcionadas aos visitantes.

Além da banda do Patronato de Menores, outra organização de musicos sob a direcção do maestro Botelho contribuirão para o brilho da festa.

Attinge ao Auge a Guerra Entre Hwang-Mei e Kwant-Si

OS JAPONEZES RENOVAM A SUA VIGOROSA OFFENSIVA NUM RAIO DE OITO MILHAS

A artilharia chineza habilmente camouflada foge á visão dos aeroplanos nipponicos

Os exercitos de Hirohito estão equipados com armas efficientes e modernissimas. A gravura mostra-nos um de seus poderosos canhões anti-aereos prompto para entrar em acção

HWANG-MEI, 6 — (De George Wang, correspondente da United Press) — A guerra entre Hwang-Mei e Kwant-Si attingiu, hontem, o auge, tendo os japonezes renovado a sua vigorosa offensiva, desfechada em fórma de semi-circulo, num raio de oito milhas, a sudéste e léste de Kwant-Si.

O commandante das tropas chinezas teve occasião de declarar ao representante da United Presse que o grosso das tropas japonezas se acha concentrando os seus reforços num ataque na margem norte do Lago Taipo, emquanto ao longo da rodovia Hwang-Mei a Kwant-si, os nipponicos se limitaram a metralhar as posições chinezas, num esforço para inutilizar essa via de communicação.

Accrescentou, que as forças japonezas na margem norte do Lago Taipo estão equipadas com barcos de borracha, com os quaes estão procurando atravessar o lago, e que as mesmas não conseguem avançar senão algumas milhas diariamente, desde que começou a offensiva em 31 de agosto. Adeantou que a tactica de ataque dos japonezes não soffreu alteração, motivo por que os chinezes procuram se abrigar em certas horas que sabem serem destinadas a bombardeios de artilharia e da aviação, permanecendo nos abrigos até ao momento da infantaria nipponica tentar avançar, quando se laçam ao seu encontro furiosamente, inflingindo-lhe pesadas perdas. As tropas japonezas frequentemente se entregam a sestas ás tardes. Nestes cinco dias de combates os chinezes tiveram novecentos feridos, emquanto as baixas nipponicas subiram a mais de dois mil homens.

A artilharia chineza encontra-se habilmente camoflada motivo por que não é vista pelos aeroplanos japonezes, sendo a respectiva artilharia obrigada a desperdiçar uma grande quantidade de munições antes de localizar a artilharia chineza, o que tem sido causa para o retardamento do avanço nipponico.

Kwant-Si é diariamente bombardeada com intensidade, achando-se praticamente deserta, ali se encontrando apenas as tropas que são despachadas para a frente de batalha. Apparentemente as posições chinezas são fortissimas.

Coma a horas certas E, uzando as PILULAS DE REUTER a horas certas funccionará o seu apparelho intestinal

Não perca tempo! Dê hoje mesmo ao seu filho
Tonico de Calcio Ferro Fosforado
Vae auxiliar o seu desenvolvimento. Combater-lhe a anemia. Nutrir-lhe os ossos. Facilitar-lhe a dentição. E' uma preparação de DE FARIA & CIA.
RUA DE SAO JOSE', 74 — RIO DE JANEIRO
Filial: RUA ARCHIAS CORDEIRO, 248 — MEYER

LOTERIA FEDERAL

As gorduras na alimentação

Muitas pessôas suppõem que as gorduras, na alimentação, têm funcção meramente culinaria, isto é — servem apenas para enriquecer o paladar. A verdade, porém, é que ellas são, antes de tudo, um alimento indispensavel á vida e que, portanto sem ellas, a nutrição não se faz completamente.

Seus beneficios para o organismo resaltam, pois, patentes, cumprindo, ainda, mencionar o facto de serem um alimento extremamente accessivel podendo-se obter, por um preço sensivelmente reduzido, um producto da melhor qualidade. Esta nota nos occorreu ao examinarmos o "Oleo Saude" que acaba de ser lançado no nosso mercado e que attesta, sem favor, as possibilidades brasileiras nesse sentido.

Firme a Bolsa de Berlim

BERLIM, 6 — A tensão geral com que o mundo inteiro esperava hoje a abertura do Congresso do Partido Nacional Socialista em Nuremberg, provocou na Bolsa natural reserva.

Em consequencia desse estado de animo os negocios foram consideravelmente limitados em face da offerta infima. A tendencia para compra foi muito pequena, notando-se por isso novas baixas dos cursos. Certas cotações baixaram de 1 até 2 %. Houve isoladamente baixas maiores como as acções da Harpener que perderam 5 % e outras, como as Mannesman que perderam 3 %. Entretanto, a proclamação do sr. Adolf Hitler, cheia de confiança tanto no terreno politico como no economico, produziu na bolsa nova tendencia mais resistente e mais firme. Não foram raras as recuperacões de meio até 1 %, encerrando-se a sessão de hoje bastante firme. A renda permaneceu tranquilla, pouco modificada. Um lote antigo do emprestimo do Reich foi cotado a 129.70, o que quer dizer 0,75 a mais. Algumas acções preferenciaes de estradas de ferro desceram de um quarto. O dinheiro a curto prazo variou entre dois e um oitavo até dois e tres oitavos, isto é, um oitavo menos. — (T. O.).

Instituto de Aposentadoria e Pensões dos Bancarios

Balancete de verificação levantado em 30 de Julho de 1938

DEBITO		CREDITO	
Aposentadoria por invalidez	1.055:969$800	Contribuições dos Associados	3.553:079$750
Pensões	337:960$200	Contribuições dos Empregadores	3.553:079$750
Funeral	3:200$000	Quota de Previdencia	1.751:598$200
Assistencia Pecuniaria	192:929$800	Funccionarios Licenciados	13:722$700
Assistencia Medica, Cirurgica e Hospitalar	1.279:708$600	Rendas Patrimoniaes	442:295$100
Administração — Pessoal	931:516$900	Exercicios Encerrados	97:297$900
Administração — Material	179:995$900	Receita de Infracções	2:527$800
Restituição de Contribuições	199:535$100	Receitas Diversas	11:641$400
Annullações de Receita de Exercicios Findos	2:232$600	Reservas Constituidas	51.156:241$940
Contribuição do Instituto	62:742$200	Beneficios a Pagar	1:774$700
Publicações	15:741$800	Credores Diversos	169:592$480
Carteira Predial — Pessoal	26:284$500	Depreciações e Inutilizações	35:000$000
Carteira Predial — Material	9:587$200	Contas de Compensação	15.762:000$000
Carteira Predial — Diversas Despesas	1:133$000		
Banco do Brasil — Conta com juros	11.269:718$620		
Caixa	1:622$700		
Conta de Arrecadação	1.343:147$000		
Ministerio do Trabalho, I. e Commercio — C/Cont. da União	5.233:399$100		
Devedores Diversos	1.341:323$500		
Depositos a Prazo Fixo	5.000:000$000		
Depositos de Aviso Prévio	9.000:000$000		
Fundo para a Carteira de Emprestimos	8.000:000$000		
Titulos de Renda Federaes	13.746:849$000		
Moveis e Utensilios	639:900$200		
Immoveis	890:835$000		
Cauções Diversas	22:519$000		
Contas de Compensação	15.762:000$000		
	76.549:851$720		76.549:851$720

Rio de Janeiro, 30 de Julho de 1938

(ass.) *Adherbal Novaes* — Presidente (ass.) *Paulo Godoy Ilha* — Gerente (ass.) *Raul Monteiro* — Contador

Regime Internacional

A participação do governo brasileiro na Conferencia Sanitaria que se vae reunir em Bogotá, na Colombia, nestes proximos dias, corresponde a um alto pensamento de solidariedade continental. As questões relativas á hygiene occupam o primeiro logar nos modernos programmas de administração.

A valorização do individuo humano, pela sua maior robustez, a eugenia da raça constituem hoje uma preoccupação absorvente para os poderes publicos. E' que tanto nas fecundas actividades da paz, como nas terriveis conjunturas da guerra, de que a humanidade está longe de se libertar, o homem forte, sadio e perfeito representa factor ponderavel de exito. No Brasil, os problemas concernentes á hygiene assumem um caracter mais sério, em face da vasta extensão territorial, quasi toda collocada na zona tropical.

* * *

São circumstancias que possibilitam o surto e a implantação das mais devastadoras endemias, cuja irradiação depois demanda longos e sobrehumanos esforços. A acção conjunta dos nossos serviços de hygiene, federaes e estaduaes, articulados com essa organização benemerita — a "Rockefellers Fundation" tem operado milagres nessa materia, melhorando sensivelmente o indice sanitario das nossas populações do interior. E o governo, com providencias continuadas e systematicas, se esmera em dotar nossas organizações de hygiene de uma apparelhagem adequada, technica e financeiramente, capaz de deter incursões epidemicas de tão funestas consequencias.

* * *

Ninguem póde contestar da boa fé as iniciativas do governo federal, no sentido de cuidar, com elevado patriotismo, dos grandes problemas concernentes á saude do povo. Aliás, essas iniciativas já se têm consubstanciado em factos. O Brasil está assistindo a uma grande obra de soerguimento, que o governo vem realizando sem vacillações, sem tibieza, com energia e decisão. Nação de amplas fronteiras, sanitariamente desguarnecidas, ao Brasil impõem-se entendimentos com os paizes limitrophes, de fórma a estabelecerem uma efficaz cooperação nos dominios de hygiene, utilissima para o progresso continental. Integrada por elementos dos mais representativos da hygiene official, a delegação brasileira á Conferencia de Bogotá deverá significar aos povos irmãos o empenho do nosso governo em, á custa de quaesquer sacrificios, alcançar o saneamento do territorio nacional e o aperfeiçoamento da grande raça que o habita.

TOPICOS

A GUERRA

PARA o concresso de Nuremberg convergem, hoje, as attenções de todo o mundo. E' que, segundo a opinião dos observadores internacionaes, será decidida naquelle conclave a sorte da paz na Europa. Emquanto se espera a palavra de ordem de Hitler, a "Home Fleet" segue para o mar do Norte, em cujas proximidades se encontra de fogos accesos a esquadra allemã. Ao mesmo tempo, centenas de milhares de homens se concentram na fronteira franceza, desapparecendo no interior da celebre linha Maginot, juntamente com milhões de kilos de material bellico. Do lado allemão se dispõem na linha Siegfried as melhores forças do exercito do Reich. Na Tchecoslovaquia a mobilização está praticamente realizada, verificando-se medidas semelhantes na França, na Russia e outros paizes, inclusive a Inglaterra, que chamou ao serviço determinada classe de reservistas.

A Europa é, deste modo, um grande campo em vespera de batalha. Movimentam-se os diplomatas, os militares, os agentes secretos, os senhores das industrias de guerra, todo o immenso systema que dirige a sorte dos povos nestes momentos de crise. Só não se ouve a voz dos pacifistas. Teria emudecido? Acreditamos que tenha sido abafada pelo barulho das machinas de guerra, que já se movimentam. Nada resta de todos os appellos que nestes ultimos annos se fizeram em favor da paz. Só se fala em luta, cada paiz alinha as cifras dos seus soldados e balanceia a sua economia de guerra, prompto para enfrentar o inimigo que espreita na fronteira, de armas na mão.

RECLAMAM OS MARITIMOS

AO que nos informam o Instituto de Pensões e Aposentadoria dos Maritimos não está absolutamente correspondendo á expectativa dos seus associados. Os beneficios que essa instituição offerece são insufficientes e as contribuições que cobra são exaggeradas.

Por occasião da sua organização ficou estipulado que seriam descontados durante cinco annos 1/60 dos vencimentos, a titulo de joia e mais 3% como contribuição.

Agora, decorrido esse prazo, ficou extincta a joia. Entretanto resolveu o Instituto criar uma outra de 1½ % sobre os vencimentos, continuando os 3% de contribuição — quer dizer, os maritimos pagarão actualmente 4½ % no mez, cobrando assim o Instituto, por um artificio, a joia que já foi paga.

Não se pode allegar estar o Instituto em situação tal que exija esse sacrificio dos maritimos, pois ainda recentemente deixou de receber de uma importante empresa de navegação mais de mil contos, cobrando da mesma apenas 5% ao anno — entretanto, nos emprestimos que faz aos seus associados cobra os juros de 12% ao anno.

Não se comprehende como no momento exacto em que o governo procura baratear o custo da vida, o Instituto majore indevidamente a contribuição dos seus associados.

Os maritimos confiam e esperam que o ministro do Trabalho tome energicas e immediatas providencias, mandando descontar tão sómente a contribuição de 3% como de direito — não se justificando absolutamente a majoração de 1½ %.

FIRMANDO DOUTRINA

O ministro do Trabalho julgou hontem um caso interessante de dissidio trabalhista. O sr. Waldemar Falcão indeferiu o pedido de avocação que fez o sr. Candido da Cruz Linhares da decisão da Junta de Conciliação e Julgamento do Districto Federal, que julgou improcedente a sua reclamação contra o acto da Leopoldina Railway que o despediu de seus serviços. Homologando o julgado da Junta de Conciliação que conhecera, originariamente, do dissidio entre a empresa de serviços publicos e o seu empregado, firmou o ministro do Trabalho, baseado em parecer do consultor juridico do Ministerio, doutrina no sentido de que, em face do disposto no artigo 1º do decreto 39, de 3 de setembro de 1937, passou a competencia originaria do Conselho Nacional do Trabalho para julgar os conflictos relativos á estabilidade de empregados de empresas de serviços publicos, de navegação e bancarios.

Todos esses conflictos passarão a ser julgados pelas Juntas de Conciliação e Julgamentos que, por força do referido decreto, ficaram com a competencia geral para os julgamentos em primeira instancia de todos os conflictos entre empregado e empregador, com recurso de avocação para o ministro na fórma do artigo 29, do decreto 22.132.

O TRIGO BRASILEIRO

A cultura do trigo no Brasil está numa phase de prosperidade, offerecendo margem ás maiores esperanças. O ministro Fernando Costa, na sua recente viagem ao Paraná colheu as melhores impressões, capazes de estimular o patriotismo dos brasileiros. Basta transcrevermos o seguinte trecho de uma entrevista concedida pelo titular da Agricultura a um jornal de S. Paulo: — "Visitei tambem Londrina e cidades circumvizinhas, tendo apreciado a fertilidade impressionante das terras da região. Pude verificar que, em todas as pequenas propriedades, existem plantações de trigo e os proprietarios declararam-se satisfeitos com a cultura, fabricando o pão de cada dia com o trigo colhido em seus proprios trigaes. Trago daquella região uma impressão agradavel e acredito que se o trabalho encetado pelo governo for persistente, sómente o norte do Paraná poderá produzir trigo em quantidade sufficiente para abastecer o Brasil inteiro".

FRUTOS OLEAGINOSOS

O "Boletim Economico" do Ministerio das Relações Exteriores publica uma analyse feita por especialistas do Ministerio da Agricultura, na qual se demonstra ser benefica aos generos brasileiros dessa natureza, devido ao imposto de consumo sobre os lubrificantes e productos oleaginosos importados, a tendencia observada nos Estados Unidos a favor do emprego de oleos seccos na industria.

São usados na manufactura de sabão e oleos comestiveis, a banha e o proprio côco babassú, os quaes melhoraram consideravelmente, após a criação da taxa sobre o oleo de côco, a posição que occupavam no mercado americano.

Nos Estados Unidos o consumo de gordura e oleos nas referidas industrias soffreu grande augmento, pois elevou-se de 475 milhões de libras, em 1932, a 331 milhões, em 1937.

O emprego da linhaça desceu, no periodo de 1932 a 1936, de 77% do consumo total em 1932 a 61% em 1936.

E' de data recente o aproveitamento do oleo de oiticica, que tem emprego na industria secca. Em 1936 registaram-se as primeiras importações deste producto brasileiro, cuja entrada nos Estados Unidos, em 1937, attingiu a mais de 3.500.000 libras, ou cerca de 1.000.000 de libras sobre a importação anterior.

Os maiores volumes chegaram no ultimo trimestre de 1937, quando os preços se elevaram 17.6 em Nova York. Esses preços cairam insistentemente e apenas 300.000 libras foram importadas no primeiro trimestre do corrente anno.

O oleo de oiticica não paga direitos de importação nem imposto de consumo.

Durante o anno passado o oleo de oiticica foi empregado como substituto do oleo pesado, não tendo, porém, sido aceito como tal. Alguns industriaes sustentam que é necessario empregar, para garantir a durabilidade e resistencia do verniz, uma parte de oleo pesado juntamente com o de oiticica. Allegam outros que é preciso usar de uma proporção muito maior na fabricação de vernizes á base de resina.

O desenvolvimento mais amplo do consumo de oleo de oiticica na industria americana depende mais de certas difficuldades existentes no proprio centro de producção como sejam o transporte, a instabilidade da mão de obra, etc...

Em 1937 foram installadas, no Brasil, duas usinas para descascar a oiticica e, conforme se affirma, outra será estabelecida este anno.

Segundo informações dos peritos, as exportações do Brasil foram menores em 1937 devido ás chuvas excessivas, esperando-se que a safra do corrente anno seja a maior até agora conseguida.

Actos do Governo

O presidente da Republica assignou os seguintes decretos:

NA PASTA DA JUSTIÇA

Nomeando José Victorino Maciel Xerez e Lauro Costa Macedo, interinamente, escreventes juramentados do distribuidor do 10º officio do juizo de direito da vara dos registos publicos o Districto Federal; Vinicio do Lago Kamith, interinamente, escrevente juramentado do 20º officio de notas do Districto Federal.

Concedendo aposentadoria a Thomaz Cesario, no cargo de guarda civil; a Leonardo Amaral Tostes, no cargo de continuo; a Juvenal Augusto Lage, no cargo de official dos extinctos cartorios eleitoraes do Districto Federal para escrivão da classe F.

Concedendo exoneração a Joaquim Honorio de Oliveira do cargo de inspector de alumnos por ter optado por outro cargo.

NA PASTA DA EDUCAÇÃO

Nomeando Francisco Alipio Bruno Lobo, professor cathedratico da cadeira de historia e microbiologia da Faculdade de Odontologia a Universidade do Brasil.

Concedendo exoneração ao dr. Serafim José dos Santos, do cargo que exerce interinamente, de professor cathedratico de chimica analytica da Escola de Engenharia da Universidade do Brasil; e nomeando-o interinamente, professor cathedratico de chimica industrial da mesma Escola, durante o impedimento do effectivo.

Designando interinamente e em commissão, inspector de estabelecimentos de ensino secundario, o dr. Cid Martins Soares, em Minas Geraes; Paulo Xavier de Almeida, no Estado de Goyaz; o dr. Oscar de Almeida Castro, inspector junto á Faculdade de Medicina de Recife, sendo dispensado deste cargo o dr. Octavio Leite Moreira.

Transferindo, por permuta, o inspector de estabelecimentos de ensino secundario no Districto Federal, Epaminondas Martins, para o Estado de São Paulo; e o do Estado de São Paulo, Augusto Raphael Marques Braga para o Districto Federal.

NA PASTA DA VIAÇÃO

Nomeando para o cargo da classe I da carreira de engenheiros, os extranumerarios Raul Ferreira Santos, Orlando de Oliveira Goeldner, Simplicio Rubin de Pinho; os praticos de engenharia Paulo Beinal Sard'nna, Benjamin Lobo de Farias, Jayme Villas Boas Machado e Luiz Felippe Huet de Oliveira Sampaio e Luiz Dutra Silva.

Decretos-leis assignados

O presidente da Republica assignou decreto-lei regulando o pagamento da quota addicional de 20% sobre os vencimentos dos officiaes, sub-officiaes e praças da Marinha, os quaes terão direito á referida quota, quando designados para exercerem commissões nas regiões do Territorio do Acre, Foz do Iguassú e Estado de Matto Grosso; podendo, por determinação do ministro da Marinha, e quando reconhecida a necessidade, ser a quota citada, tornada extensiva a outras regiões, nas condições deste decreto-lei, que começará a vigorar de 1º de janeiro do corrente anno, prevalecendo até essa data para o Ministerio da Marinha o que dispõe o art. 4 da lei nº 290, de 13 de dezembro de 1910. Esta quota em hypothese alguma será computada para o calculo da inactividade ou qualquer outro effeito.

— Foi assignado decreto-lei pelo presidente da Republica, prorogando, por mais dois annos, os prazos estabelecidos na clausula V do decreto nº 15.755, de 26 de novembro de 1922, para os sreviços de navegação a cargo da Cia. Nacional de Navegação Costeira, a que se referem o contrato lavrado em virtude do decreto nº 11.774, de 3 de novembro de 1915 e termo de accordo de 9 de novembro de 1922; ficando mantidas as subvenções annuaes de 1.040:000$ e de 5.985:000$, respectivamente, para as linhas de navegação de Porto Alegre-Recife e de Rio Grande-Belem.

— Por decreto-lei assignado pelo presidente da Republica fica criado um Consulado em Kaunas, na Republica da Lithuania, ficando aberto para attender ás despesas de material, no corrente anno, o credito especial de 7:000$, sendo 6:000 para aluguel de casa e 1:000$ para despesas de expediente.

— O presidente da Republica assignou decretos-lei, abrindo um credito supplementar de 230:000$ á verba material, sub-consignação nº 18, Alimentação, ditas e munição de boca, fumo e artigos para fumantes da Casa de Detenção, no vigente orçamento.

— Na pasta da Fazenda o presidente da Republica assignou decreto em data de hontem, nomeando para o logar de director do Departamento Nacional do Café, Oswaldo Pereira de Barros.

— Foi assignado decreto pelo presidente da Republica, na pasta da Justiça, exonerando o sr. Honorato Hymalaia Vergilino, do cargo em commissão de procurador da 1ª Região Militar.

— O presidente da Republica, por decreto assignado na pasta da Justiça, considerando que o portuguez Albano dos Santos, expulso do territorio nacional por portaria de 20 de outubro de 1919, incidiu no que dispõe o art. 7º do decreto-lei nº 479, de 8 de junho de 1938, resolve expulsal-o novamente do territorio nacional, uma vez cumprida a pena de dois annos de prisão a que foi condemnado pelo juizo criminal da comarca de Santos, no Estado de S. Paulo.

Ensino obrigatorio da lingua portugueza no Paraguay

Por decreto de 18 de agosto, foi declarado obrigatorio na Republica do Paraguay, o ensino da lingua portugueza nas escolas da nação amiga. Nesse decreto, onde se desenha fielmente o grande empenho do actual governo do Paraguay, de se approximar do nosso paiz, uma das razões apresentadas para a sua justificação é a diversidade de idioma que deve desapparecer em proveito da maior approximação dos povos da America Latina. Facilitando o ensino do portuguez, tem o Paraguay, e desejo de robustecer os vinculos de confraternização que unem as duas grandes nações.

Por motivo desse decreto, o ministro Oswaldo Aranha dirigiu ao sr. Cecilio Baez, ministro do Exterior do Paraguay, o seguinte telegramma:

"Foi com viva satisfação que a nação brasileira e seu governo receberam a noticia do decreto do governo paraguayo que tornou obrigatorio o ensino da lingua portugueza nas escolas primarias dessa Republica, com o fim de fortalecer os vinculos de confraternização entre o Paraguay e o Brasil. O elevado intuito de facultar, por esse meio, ás crianças paraguayas o conhecimento da lingua de um paiz amigo, não póde deixar de produzir fecundos resultados para a approximação e compreensão mutua dos dois povos. Em nome do sr. presidente da Republica e no meu proprio, congratulo-me com v. ex. por esse auspicioso acto, que todo o Brasil recebeu como inequivoca demonstração de sentimentos fraternaes. Rogo a v. ex. acceitar os protestos de minha alta consideração e sincera sympathia. (a) **Oswaldo Aranha**, ministro das Relações Exteriores.

Respondeu o ministro Cecilio Baez, com o seguinte despacho:

"Consideramo-nos honrados com vosso telegramma, agradecendo, em nome de vosso governo, ao nosso, pelo decreto de ensino em nossas escolas da lingua portugueza. Com esse decreto procuramos inspirar ás nossas crianças o amor aos brasileiros e interesse ao estudo de sua brilhante litteratura, para maior compreensão espiritual dos nossos dois povos, base da amizade e da solidariedade internacional. Rogo-vos acceite a expressão das cordiaes sympathias do governo Paraguayo a vossa nobre patria e seu illustre governo. (a) **Cecilio Baez**.

PATRIA

AGAMEMNON MAGALHÃES

A patria não é só a terra, com a sua gente, as suas instituições, os seus lares e o seu Deus. E' a segurança de um destino, porque ella acompanha o nacional além das proprias fronteiras, protegendo-o com a sua bandeira e o seu poder.

Se o nacional emigra, procura uma actividade fóra do seu paiz, ou se ausenta, por necessidades outras, onde quer que elle esteja, as soberanias não lhe usurpam os direitos de cidadão, nem o estatuto pessoal, isto é, são asseguradas ao brasileiro as garantias politicas e civis da legislação do Brasil.

A patria tem, assim, um poder que transcende dos seus limites naturaes, representando-se, na communhão internacional dentro e ao lado das outras nações, com a expressão dos seus proprios valores.

A extra-territorialidade transplanta a soberania, que tremula, nas bandeiras das embaixadas ou das representações diplomaticas, como uma affirmação da nacionalidade, com os seus interesses e as suas prerogativas reconhecidas por todo o mundo.

O estatuto pessoal acompanha o cidadão e a bandeira os representantes diplomaticos.

O conceito de felicidade é relativo. Pode o homem sem camisa ser mais feliz do que os que a tem de sobra. Pode o pobre ser espiritualmente mais afortunado do que o rico. Todos os contrastes e paradoxos são possiveis, dentro da natureza humana.

Só ha, entretanto, um homem infeliz. E' o que não tem patria, porque lhe falta um destino. O destino e a paz. O destino e a paz que só a terra e a communhão historica, a mesma vida, o mesmo sol, o mesmo clima, a mesma lingua e a mesma religião, a assistencia e a fraternidade, a união e o amor, podem dar aos homens.

Chega ao Brasil o professor Georges Dumas

O professor Georges Dumas, grande amigo do Brasil, cidadão honorario do Rio de Janeiro, e um dos maiores constructores da obra do intercambio franco-brasileiro, chegará a Santos no proximo dia 6, terça-feira, devendo seguir para São Paulo, de onde virá ao Rio, permanecendo algum tempo entre nós. Figura das mais destacadas no scenario scientifico do mundo moderno, é hoje o professor Georges Dumas, um dos expoentes da cultura franceza, grandemente radicado ao nosso paiz, não só pela sua figura de scientista, como ainda pelos notaveis serviços que vem prestando á approximação intellectual entre os dois paizes, através do Instituto Franco-Brasileiro de Alta Cultura e de outros organismos de cooperação intellectual.

Saldo a favor do Brasil na balança commercial com os Estados Unidos

Segundo informa o "Boletim Economico" do Ministerio das Relações Exteriores, de accordo com um relatorio expedido pelo "attaché" commercial a embaixada americana no Rio de Janeiro, os Estados Unidos importaram 304.299.725 libras de café brasileiro durante os tres primeiros mezes de 1938, o que representou 57 % de todo o café importado para consumo, ou seja, $ 17.582.631.00.

As exportações para os Estdos Unidos foram as seguintes: $8.752,598 em janeiro; $9.064,230 em fevereiro e $8:645,205 em março, num total de $26.462,033. As importações dos Estados Unidos foram de $6.658,584 em janeiro, $4.177,238 em fevereiro e de $8.645,205 eb março, num total de $15.624.026.

As exportações de productos brasileiros para os Estados Unidos, de janeiro a março, foram estaveis, porém, as aquisições do Brasil de productos dos Estados Unidos, soffreram um forte declinio, resultando num augmento na balança commercial de $10.838,007 a favor do Brasil.

Das 186.754,292 libras de café importados para consumo nos Estados Unidos no mez de março, o Brasil forneceu 99.256,479 libras, a Colombia 42.833,738, Salvador 13.140,943, a Guatemala, 8.002,801, o Mexico, 6.381.387 e a Nicaragua 5.050,695.

HONTEM NO CATTETE

No Palacio do Cattete estiveram hontem, em conferencia e despacharam com o presidente da Republica, os srs. Fernando Costa, ministro da Agricultura e Oswaldo Aranha, ministro das Relações Exteriores.

— Pelo presidente da Republica foi hontem recebido em audiencia, no Palacio do Cattete, o sr. Warron Pierson, presidente do Import e Export Bank.

— Esteve hontem no Palacio do Cattete, onde foi recebido em audiencia pelo presidente da Republica, de quem se despediu, o sr. Gastão Cruls, por estar de partida para o norte do paiz, onde vae em commissão especial de estudos e observações para a confecção de seu novo livro sobre a Amazonia.

— No Palacio do Cattete esteve hontem o sr. José Eduardo de Macedo Soares, para agradecer ao presidente da Republica o telegramma de felicitações que o chefe da Nação lhe enviou.

O chanceller Oswaldo Aranha esteve no Cattete

Afim de despachar com o sr. dr. Getulio Vargas, presidente da Republica, esteve, hontem, no Palacio do Cattete, o sr. dr. Oswaldo Aranha, ministro das Relações Exteriores, que se fez acompanhar pelo consul geral João Carlos Muniz, chefe do seu gabinete.

Mussolini não acredita no advento da guerra

ROMA, 6 — (G. Stewart Brown — Correspondente da United Press) — Embora as medidas de precaução militares tomadas pela França e o inicio do Congresso de Nuremberg difficilmente venham acalmar a situação politica internacional, o sr. Mussolini não parece considerar que a guerra esteja imminente. O facto de não ter o governo sustado a baixa dos recrutas da classe de 1917, que haviam terminado o serviço militar, apesar da attitude da França, é considerado como um bom signal de que o sr. Mussolini não acredita no advento da guerra, ou então que a Italia não tomará parte na mesma. Com a baixa da classe que terminou o serviço militar com as recentes manobras, as forças armadas da Italia attingiram o nivel mais baixo dos tempos de paz. Até agora não houve o menor indicio de que o Duce pretende convocar qualquer unidade, excepto as que se destinam á Hespanha, como "forças de substituição". Antes de ser dada baixa á classe de 1917, a Italia tinha aproximadamente meio milhão de homens em armas, que é o numero normal para as manobras de verão; agora, porém, aquelle numero não ultrapassa 300.000. Os diplomatas estrangeiros são de opinião que o sr. Mussolini não considera a situação bastante perigosa para justificar a manutenção de mais homens em armas; no emtanto, não esquecem que o governo italiano cancellou os cruzeiros mundiaes de dois navios de guerra e chamou de volta dois navios-escola por causa da situação.

A imprensa italiana mostra-se calma deante da mobilização parcial da França, que "La Tribuna" qualifica de "fracassada tentativa de intimidação". O mesmo jornal diz ainda: "Esta brincadeira pode tornar-se perigosa, e certamente apresentaria maior perigo se a França não estivesse em face de um povo disciplinado e cordato". Todos os jornaes fazem resaltar a calma reacção allemã, deante da acção tomada pela França. A proclamação de Nuremberg foi largamente divulgada, mas sem commentarios, embora os jornaes dêm destaque ás referencias feitas sobre "os amigos grandes e fortes" que a Allemanha tem agora.

Os jornaes continuam a commentar a situação teuto-tcheque num tom esperançoso. A proposito, a United Press soube que todos os diplomatas estrangeiros que indagam no Palacio Chigi sobre a politica da Italia na questão dos sudetos recebem a mesma resposta, isto é: 1º) — A Italia mantem-se dentro dos principios do eixo Roma-Berlim, e 2º) — A Italia acredita firmemente que a Allemanha pretende conseguir uma solução pacifica para o problema sudeto. Este ultimo ponto constitue egualmente a resposta invariavel quando se procura saber o que fará a Italia se o sr. Hitler decidir substituir a diplomacia pela força. Apesar disso, os diplomatas, em sua quasi unanimidade, acreditam que no caso de um conflicto armado a Italia não correrá automaticamente em auxilio da Allemanha, ficando a sua politica na dependencia dos acontecimentos posteriores.

O TEMPO

PREVISÕES PARA O PERIODO DAS 18 HORAS DE HONTEM ATE' AS 18 HORAS DE HOJE

Districto Federal e Nictheroy: Tempo — Instavel com chuvas. Nevoeiro. Temperatura — Estavel. Ventos — De sul a leste, sujeitos a rajadas, de frescas a muito frescas.

Estado do Rio de Janeiro: Tempo — Instavel com chuvas. Nevoeiro. Temperatura — Estavel.

Previsões validas para o trajecto da estrada de rodagem Rio-S. Paulo, das 18 horas de hontem até as 18 horas de hoje

Tempo — Perturbado com chuvas. Nevoeiro. Temperatura — Estavel. Ventos — De sul a leste, sujeitos a rajadas, de frescas a muito frescas.

DIARIO CARIOCA

EXPEDIENTE

Propriedade da S. /A DIARIO CARIOCA

DIRECTORES:
Horacio de Carvalho Junior
J B Martins Guimarães
CHEFE DA REDACÇÃO
Danton Jobim

— Telephones: Gabinete do Director 22 3023 — Administração, 22 3035 — Redacção, 24 1559 e 22 2922 — Officinas, 22 0824 — Assignaturas, 22 3018 — Gravura, 22 1735

PUBLICIDADE, 22-3018

Para o Brasil:		Para o Exterior:	
Anno	50$000	Anno	100$000
Semestre	30$000	Semestre	55$000

Venda avulsa: Capital, $200; Interior, $400
Aos domingos, $200 — Interior, $300

E' cobrador autorizado o sr. J. F. de Carvalho

INSPECTORES VIAJANTES
Percorrem o interior do paiz a serviço desta folha os srs. Romualdo Perroia e Murillo Macedo, nossos inspectores autorizados.
Endereço telegraphico: DIARIO CARIOCA

CORRESPONDENCIA
Toda a correspondencia com valor ou sobre assumptos que entendam com assignaturas e outros de interesse da administração deve ser dirigida ao gerente do DIARIO CARIOCA

REPRESENTANTE EM B HORIZONTE: OSWALDO MASSOTE
ASSIGNATURAS:

CINEMA

"ROSA DO ADRO"

Cine Broadway — Producção Portugueza

COTAÇÃO II (BOM)

Assistimos hontem, como "penetras" a realização de Chianca de Garcia, "A Rosa do Adro". Empregamos o termo "penetras" porque a exhibição do film não era para a imprensa, mas, como os Irmãos Ponce são moços intelligentes, quizeram "matar dois coelhos com um tiro só", e então convidaram os jornalistas cinematographicos.

Antes de começar a sessão, um empregado da empresa, por um microphone, agradeceu a presença do exmo. sr. embaixador de Portugal, sua exma. familia e membros da colonia portugueza que ali se achavam; subentende-se dahi que nenhum jornal se fazia representar officialmente. Mas, independente disto, nós recebemos um convite official da empresa para assistir o film. O publico nada tem que ver com esse detalhe, justamente por isso nós apressamos a commentar esta nova obra portugueza. Não resta duvida que, não deviamos commental-a tão apressadamente, porque, na verdade, não houve uma sessão especial para a imprensa, e depois do film estreado desapparecia este pormenor da sessão especial, e então nem haveria necessidade de citai-o.

"Rosa do Adro" se não é uma super producção, evidencia claramente o progresso da cinematographia portugueza. E' bem verdade que existem alguns erros technicos, principalmente quando vão effectuar a prisão de Fernando, como o argumento é bastante sentimental, o director adoptou a escola yankee, encaixando na pellicula scenas humoristicas. Nesta parte o director não foi feliz porque exaggerou as scenas comicas, caindo quasi no ridiculo pois, ha um tiroteio tremendo entre Fernando que estava aquartelado em sua residencia, e as pessoas que vinham para prendel-o. Um conhecido de Fernando que tinha medo de pegar numa pistola, fica dando tiros a esmo, mas cada vez que elle dava um tiro era mais um que sahia de combate, ao passo que Fernando caprichava enormemente na visada para não errar o tiro. Outro erro technico é quando Fernando julgando ter dominado o ataque, é attingido por um adversario, então nota-se com clareza como elle se defende do tombo nos degrãos de pedra da sua casa.

A anecdota está bem filmada, obedece perfeitamente ao original, achamos até fiel demais, se o desfecho fosse mais cinematographico agradaria bastante á platéa, porque o espectador fica esperando que Fernando não morra, como tambem a Rosa do Adro não chegue a suicidar-se. Ha no elenco artistas de grande valor, como Maria Lalande, Oliveira Martins, Elsa Rumina, Thomaz de Macedo e outros. Além de um grande numero de pequenas verdadeiramente lindas. O artista que desempenha o papel de Antonio, tem optima performance, é um grande artista cinematographico, na nossa opinião é o melhor de todos. Deve ser aproveitado em outros films porque elle dispõe de recursos que podem tornal-o famoso. Merece tambem elogios a photographia, o som e a continuidade do argumento. "Rosa do Adro" é um bom film e pode ser visto por todos.

MAXIMO FERREIRA

A ORCHESTRA SONORA DO MAESTRO ROMANTICO

Max BERGÈRE

O "virtuose" da madrugada e o seu conjunto melodico de vozes e instrumentos, todas as noites no "grill" VERDE-CREME do

Casino COPACABANA

"Reporter de Saias" e "O Seresteiro"

SEGUNDA-FEIRA, NO PATHE' PALACIO! DOIS FILMS INEDITOS NUM SO' PROGRAMMA!

Quando se juntam, como no programma que o Pathé Palacio, o cinema mais popular da Cinelandia, do maximo conforto e dos melhores programmas, todos os factores exigidos para a confecção de um bom film, ha de se registar, sem duvida, a "performance" invejavel que esse celluloide marcará em toda a parte.

E' esse o caso dos dois films ineditos que o Pathé Palacio, vem annunciando como seu proximo programma da semana entrante.

"Reporter de Saias", film Metro G. Mayer, vem citando os seus principaes interpretes, Edna May Oliver, Maureen O'Sullivan, Walter Pidgeon e muitos outros.

No referido celluloide, Edna May Oliver faz um reporter de grande nomeada, e chefe da redacção de um importante jornal de Nova York, que se vê de um momento para outro mettido em apuros com a nova dona e directora, pequena insinuante e caprichosa, que decidira ser tambem reporter, o que muito o contrariava, por não acreditar elle na efficiencia do trabalho de um auxiliar do sexo fragil. Ella, porém, tudo vence, e até mesmo o coração do reporter...

"O Seresteiro", film de acção, genero "western" é optimo e excepcional, dentro de seu genero arrebatador.

Tem como principaes interpretes, além de Gene Autry, um dos melhores astros da téla, o chamado cow-boy cantor, Smiley Benet, Frances Grant.

O ultimo romance branco e preto de Jeanette MacDonald e Nelson Eddy

"A PRINCEZA DO EL DORADO", ACTUAL CARTAZ DO CINE METRO

Com "A Princeza do El Dorado" (The Girl of the Golden West), que está, no "Metro", fazendo grande successo desde sexta-feira ultima, Jeanette MacDonald e Nelson Eddy se despedem dos films brancos e pretos, visto já pertencer ao genero technicolor o film que elles estão terminando agora: "Canção de Amor" (Sweethearts).

"A Princeza do El Dorado", versão de uma peça de David Belasco, tem como um dos seus predicados maximos o nome de Sigmund Romberg como responsavel por sua partitura. São de Romberg, o autor de "Primavera", quasi todas as canções de "A Princeza do El Dorado", sendo que do "musical score" fazem parte a "Ave Maria" de Gounod e o dulcissimo "Dream of Love" de Liszt, ambos desempenhados por Jeanette MacDonald.

E' o seguinte o horario do "Metro" com as exhibições de "A Princeza do El Dorado": meio-dia, 2.30 — 5 — 7.30 — e 10 horas. Convem observar rigorosamente o inicio das sessões, alcançando o programma precisamente do seu começo.

"Os Miseraveis" — Jean Valjean!

"EU TE CONDEMNO A 10 ANNOS DE GALERA"

Eis outra obra prima que será exhibida dentro de poucos dias no Palacio.

"Os Miseraveis", a immortal historia do inesquecivel Hugo, apparecerá brilhantemente na téla, mostrando-nos as terriveis torturas que eram infligidas aos pobres presidiarios francezes!

O novellista francez Victor Hugo revoltou-se contra tamanha crueldade, condemnando a justiça, e escrevendo o melhor drama até hoje tido "Os Miseraveis", em que se refere ás barbaridades e castigos martyrizantes que existiam em França em 1800.

Jean Valjean é o symbolo do soffrimento humano, que por ter roubado uma fatia de pão, foi injustamente condemnado a 10 annos de galera, e depois de livre viveu uma vida cheia de terror, sendo perseguido por um detective desalmado, e repudiado por todo mundo!

Valjean apparece na pessoa de Frederic March; e o detective, Javert, é Charles Laughton, ambos protagonistas deste grandioso e emocionante drama, em que estão incluidos no elenco Rochelle Hudson, John Beal, Sir Cedric Hardwicke, Frances Drake, a esposa de Frederic March, Florence Eldrige e a pequena Maryllane Knowlden.

CARTAZ DO DIA

SÃO LUIZ — "Branca de Neve e os Sete Anões" (R. K. O.) a notavel realização de Walt Disney. — Horario: 2 — 4 — 6 — 8 e 10 horas.

PLAZA — "Robin Hood" (Warner) com Errol Flyn e Olivia de Havilland. — Horario: — 2 — 4 — 6 — 8 e 10 horas.

METRO — "Princeza do Eldorado" com Jeannette Mac Donald" e "Nelson Eddy" — Horario: 1|2 dia — 2.30 — 5.00 — 7.30 e 10 horas.

PALACIO — "4 Homens e uma Prece" (20th. Century-Fox) com Loretta Young e Richard Greene. — Horario: 2 — 4 — 6 — 8 e 10 horas.

ALHAMBRA — "Paraiso para Dois" (United) com Patricia Ellis — No palco, 7º Show do Casino Atlantico — A's 4 e ás 9 horas.

ODEON — "Branca de Neve e os Sete Anões" (R. K. O.) a notavel realização de Walt Disney. — Horario: 2 — 3.40 — 5.20 — 7.00 — 8.40 e 10.20 horas.

IMPERIO — "No Velho Chicago" (20th. Century-Fox) com Tyrone Power, Alice Fay e Don Ameche. — Horario: 2 — 4 — 6 — 8 e 10 horas.

PATHE' PALACIO — "Bandeira Anhanguéra" (Victor Film) (Distribuição D. F. B.) Film documentario. — Horario: 2 — 3.40 — 5.20 — 7.00 — 8.40 e 10.20 horas.

BROADWAY — "Assim são as Mulheres" (Warner) com Kay Franceys e Pat O' Brien. — Horario: 2 — 3.40 — 5.20 — 7.00 — 8.40 e 10.20 horas.

REX — "Casamento sem Caricias" (Columbia) com John Boles. — Horario: 2 — 3.40 — 5.20 — 7.00 — 8.40 e 10.20 horas.

CENTRO

ELDORADO — "As Aventuras de Marco Polo" e "Cruzada Heroica".

PARISIENSE — "Felicidade de Mentira" e "Alcatraz".

OPERA — "Mannequim" e "Céo Roubado".

METROPOLE — "Tinha que ser Tua" e "Intriga na China".

PATHE' — "A 8ª Esposa de Barba Azul" e "A Princeza e o Galã".

POPULAR — "O Conde de Monte Christo", "A Conquista da Abyssinia" e "Bandido Invencivel".

FLORIANO — "A Marca do Zorro" e "Até Parece Doença".

PARIS — "Juventude Valente" e "Bulldog Drummond".

S JOSE' — "Bolqueio".

IRIS — "Um Susto e uma Corida" e "Abutres dos Negocios".

IDEAL — "Sepulcro Indiano".

MEM DE SA' — "Veneno" e "O Poder da Magia".

LAPA — "O Sheik" e "Obrigado Mr. Moto".

BAIRROS

IPANEMA — "Perdendo Ganhamos" e "Doido de Juizo".

POLYTHEAMA — "Arannã" e "Um Susto e uma Corrida".

GUANABARA — "Casaremos Amanhã" e "O Idolo da Torcida".

NACIONAL — "Charlie Chan em Monte Carlo" e "Amores Mal Parados".

PIRAJA' — "Veneno".

VARIETE' — "O Ultimo Gagster", e "Bulldog Drummond".

RIO BRANCO — "A Noite Tudo Encobre" e "Um Milhão por um Marido".

AMERICANO — "Pimpinella Escarlate" e "Dilema de Mulher".

CENTENARIO — "A Voz do Hawaii" e "A Necessidade Obriga".

AVENIDA — "Por causa de uma Mulher" e "Dilema de Mulher".

AMERICA — "Perdendo Ganhamos".

BRASIL — "O Prazer de Viver" e "Cruzada Heroica".

D. PEDRO — "Ali Babá" e "Miss Lang em Hollywood".

BANDEIRA — "Bandoleiro do Eldorado" e "Cupido é de Circo".

GUARANY — "Herói da Fronteira" e "No Theatro da Vida".

APPOLO—"Serenata" e "Aterrissagem Forçada".

S. CHRISTOVÃO — "Vogas de Nova York" e "O Rei do Hippodromo".

TIJUCA — "Levada da Brécca" e "Fascinante e Perigosa".

VILLA ISABEL — "Os Mysterios da India" e "Justiça á Tiros.

VELO — "Sepulcro Indiano" e "Bandido Invencivel".

SMART — "Redemoinho de 1938" e "Até Parece Doença".

CATUMBY — "Ahi vem o Amor" e "Ella tem It".

Helios — "A Princeza e o Galã" e "A Mal Falada".

EDISON — "Tres Sabidas" e "Secreto Galanteador".

HADDOCK LOBO — "Silencio que Condemna" e "O Ultimo Gangster".

GRAJAHU' — "Tres Moças Sabidas" e "O Caso Westland".

MARACANÃ — "O Prazer de Viver" e "O Idolo da Torcida".

FLUMINENSE — "Tinha que ser Tua" e "Astros em Desfile".

SUBURBIOS

(CENTRAL)

MEYER — "Segunda Lua de Mel" e "O Mundo Ensinou-me a Matar".

MASCOTTE — "Almas Bravias" e "A Unica Solução".

PARA TODOS — "Prisioneiro de Zenda" e "Lutador Destemido".

BEIJA-FLOR — "Mysterios da India" e "Idolo da Torcida".

ALPHA — "Madame Walewska" e "O Fim da Quadrilha".

MODELO — "Fascinante e Perigosa" e "O Caso Westland".

MADUREIRA — "Casaremos Amanhã" e "Um Amor para Dois".

PIEDADE — "A Voz do Hawaii" e "Mocidade Gloriosa".

SUBURBIOS

(LEOPOLDINA)

PARAISO — "Madame X" e "Azes Negros".

RAMOS — "Pagliacci" e "O Cerco de Hollywood".

ORIENTE — "Não me Queiras Tanto" e "Mysterios de Londres".

PENHA — "O Amor é uma Delicia" e "Moça de Pulso".

SANTA CECILIA — "Vingança de Tarzan" e "Folia á Bordo".

Um Film Applaudido Pelo Embaixador de Portugal

Instantaneo apanhado á sai da da sessão especial de "A Ro sa do Adro", offerecido hontem, ao sr. em baixador de Portugal pelo cine ma Broadway

Em sessão especial, realizada hontem, ás 11 horas da manhã, o cinema Broadway exhibiu, para s. ex. o sr. embaixador de Portugal, o film "A Rosa do Adro", que aquelle cinema levará á téla segunda-feira proxima.

Além de s. ex. e exma. familia, estiveram presentes altos membros da colonia portugueza e muitas pessoas gradas, que acompanharam com profundo interesse o desenrolar do trabalho magnifico de Chianca de Garcia, admiravelmente interpretado por Maria Lalande, Elsa Rumina, Oliveira Martins, Thomaz de Macedo, Adelina Abranches, Henrique de Albuquerque e Costinha.

O film impressionou grandemente por sua excellente technica, photographia impeccavel, som nitido, entrecho cheio de lances de emoção, onde não faltam, entretanto, scenas comicas optimamente exploradas.

Ao terminar a projecção, o senhor embaixador de Portugal saudou com palmas o film, no que foi enthusiasticamente imitado por todos os presentes.

Em palestra, s. ex. declarou que "A Rosa do Adro" é um dos melhores films que tem visto, notadamente quanto á photographia e á sonorização.

Junto publicamos um instantaneo tirado por occasião da sessão especial de hontem, no Broadway.

Mil e uma surpresas em "Feitiço do Tropico"!

Ha diversos factores que concorrem para fazer de "Feitiço do Tropico" um film digno da ansiedade com que está sendo esperado pelos nossos "fans". Entretanto, o principal delles talvez seja o facto do film ter sido classificado pelo mais exigente dos criticos americanos como "o film das mil e uma surpresas".

Para nós, para o nosso publico, porém, não é necessario que se descreva todas as surpresas, pois o simples facto de "Feitiço do Tropico" ter por interpretes Dorothy Lamour, Ray Milland, Martha Raye e Bob Burns, ter sido dirigido por Theodore Reed, e ainda ter as musicas da autoria de Agustin Lara.

"A Invicta" S. A.

(Secção Bancaria)

RUA S. PEDRO N. 170

Venda de APOLICES de MINAS — S. PAULO — D. FEDERAL — PERNAMBUCO e RECIFE, com SORTEIOS E BONIFICAÇÃO todos os dias uteis, excepto nos sabbados.

Resultado do dia 5:

1º	premio	1051
2º	"	3696
3º	"	7856
4º	"	6722
5º	"	1255
6º	"	2948

Resultado de hontem:

1º	premio	7729
2º	"	1270
3º	"	0998
4º	"	4797
5º	"	9112
6º	"	4075

V. NOGUEIRA — (Gerente)
F. LAUDARES — (Fiscal).

Ubaina é a Franca Favorita do Classico «Paulo Cesar»

A Filha de Ubaia Deverá Ganhar em Canter Essa Prova

1ª CARREIRA

UBAINA, 50 kilos — E' a força incontestavel da prova classica. Este anno já correu sete vezes e em todas entrou collocada, contando em sua bagagem duas victorias, quatro segundo e um terceiro logares. Ha tres semanas, em sua ultima apresentação, secundou Negus, no Classico "Criação Nacional", dominando Miragaio, Xintan, Muzambinho, Valmy e Myathan. Está em plena fórma.

COPETA, 55 kilos — Estreante. Tem geito para o officio, sendo já ganhadora na Argentina.

XANTARYM, 50 kilos — No mesmo estado da sua ultima exhibição, ha uma semana, quando escoltou Seymour e Brazador.

FE', 50 kilos — Foram pessimas as suas duas ultimas carreiras. Só deve ser encarada como azar.

2ª CARREIRA

REPORTER, 55 kilos — Só correu duas vezes na Gavea, obtendo dois segundos logares. Ao estrear secundou Zio e no ultimo domingo perdeu sómente para Bradador, por meio pescoço. Deverá fazer sua victoria.

JACUIM, 55 kilos — Estreante. E' bastante geitoso. Pode surpreender.

OITICORO', 55 kilos — Não impressionou no dia da estréa.

CHIQUINHO, 55 kilos — Tambem não deixou boa impressão ao estrear. Livre, entretanto, da emoção de estréa, é capaz de chegar mais proximo.

VENTAROLA, 53 kilos — Vae estrear bem movida. Tem geito para correr.

RECATADA, 53 kilos — E' uma das grandes esperanças do Haras Jaçatuba.

BRAZA VIVA, 53 kilos — Estreará hoje em boa fórma.

3ª CARREIRA

QUEBRADOR, 56 kilos — Foi boa a sua performance de domingo ultimo, quando secundou Malabá, a um corpo, mas dominou Piratininga, Nhá Duca, Solimões, Rosilegio, Ukraina e Lamina. E' um dos mais provaveis ganhadores.

NHA' DUCA, 54 kilos — Fez a sua estréa na carreira acima, conseguindo a quarta collocação. Melhor preparada e livre da emoção de estréa, deverá fazer boa figura.

PIRATININGA, 54 kilos — Na carreira ganha por Malabá sobre Quebrador, chegou a um corpo e meio deste ultimo. Adversaria, pois demonstrou adaptar-se bem á grama.

GREY GIRL, 54 kilos — Sua ultima performance não deve ser levada em conta. Já conseguiu dois segundos logares nesta sua turma.

MEXICO, 56 kilos — Muito ligeiro, mas muito frouxo. Só se folgar muito na frente.

FLEURON, 56 kilos — Não tem grande chance.

MYRNA, 54 kilos — Fraquinha, mesmo nesta turma.

GABINO, 56 kilos — Vem melhorando aos poucos.

4ª CARREIRA

UFAL, 51 kilos — Na areia leve, onde corre menos, vem de escoltar Veronica e Madureira. Na grama difficilmente será derrotado.

CASANOVA, 52 kilos — Suas ultimas actuações não o recommendam.

JARDIM, 51 kilos — Vem de escoltar Veronica, Madureira e Ufal, na areia. Como se adapta melhor á grama, pode formar a dupla, ou mesmo ganhar.

FILM, 58 kilos — Baixou de turma. Ainda assim não acreditamos.

OITAVA, 51 kilos — Vem actuando mal ultimamente, na areia pesada. Convem notar que corre mais na grama.

CANTO REAL, 55 kilos — Suas condições de entrainement são regulares. Competidor discreto.

SALYRGAN, 56 kilos — Corre melhor na areia, onde em sua penultima exhibição ganhou destes mesmos adversarios. Na grama, não acreditamos.

PATRULHA, 55 kilos — Vem entrando sempre, ora em quarto, ora em quinto logar. Pode chegar mais proximo na grama.

ESTRANGEIRA, 58 kilos — Vae estrear hoje regularmente exercitada.

5ª CARREIRA

CACIULA, 55 kilos — Acaba de empatar com Medoc a primeira collocação, derrotando Cobre, Oitibó, Soissons, Chicote, Enio e Film, com 56 kilos. Mesmo na grama é capaz de repetir.

ESPLIN, 58 kilos — Baixou de turma. Mesmo assim ainda não acreditamos.

COBRE, 52 kilos — Vem de escoltar Caciula e Medoc, a dois corpos e meio de ambos. Está na carreira.

OITIBO', 51 kilos — Na carreira acima chegou logo após Cobre, com 54 kilos. Vae agora com 49 e pode ganhar.

CHICOTE, 51 kilos — Vae correr melhor na grama.

VERONICA, 52 kilos — No sabbado passado, na areia, ganhou de Madureira e Ufal. Como sempre correu mais na grama, é capaz de não respeitar os novos adversarios.

ENIO, 48 kilos — Virou positivamente o "fio". Mesmo com esse peso, não acreditamos.

6ª CARREIRA

PAU D'ALHO, 55 kilos — Vem correndo com muita regularidade. Ainda no ultimo sabbado só perdeu para Bill, mas dominou Galopador, Xamete, Barnabé e Esplin. Livre do primeiro, é a melhor indicação para o vencedor.

QUINCAS BORBA, 51 kilos — Entrou quarto para Barnabé, Bill e Miss Bá, em seu ultimo compromisso na areia. Não corre melhor na grama.

CATU', 54 kilos — Já correu melhor no ultimo domingo, quando escoltou Colorado, Gandaia e Susan. Em todo o caso, ainda não attingiu a boa fórma.

BARNABE', 53 kilos — Desde que a carreira se processe na areia, estará na carreira.

GALOPADOR, 58 kilos — Com menos dois kilos acaba de escoltar Bill e Pau d'Alho, perdendo o segundo logar para este ultimo, em cima da méta. Está na carreira, podendo fazer seu o triumpho, mesmo com esse peso.

MISS BA', 52 kilos — Ha 15 dias escoltou Barnabé e Bill, na frente de Quincas Borba e Pau d'Alho. Pode agora ganhar.

XAMETE, 51 kilos — Corre mais na areia. Em todo o caso, não deve ser desprezado.

7ª CARREIRA

MI FLETE, 54 kilos — Ha tres semanas perdeu apenas para Maronsito, em areia pesada, mas dominou Premiado, Barriorreo, Miss Praia e Queni. E' o candidato do retrospecto.

CARAFEA, 58 kilos — Estreante. Nada sabemos a seu respeito.

BLUE DEVIL, 56 kilos — Ainda não foi apresentado ao publico carioca nesta temporada. Sua fórma é boa.

GALANO, 58 kilos — Vae estrear bem exercitado.

CARRETEIRO, 55 kilos — Ainda não correu este anno. Reapparece em turma dentro dos seus recursos, podendo fazel-o brilhantemente.

QUENI 48 kilos — Na areia pesada, ainda pode ser; mas na grama não acreditamos.

SIXPENNY, 52 kilos — Correndo mais na grama, ganhou no ultimo domingo de Miss Praia, Elynor e Arquero. Pode repetir, mesmo entre estes adversarios.

ZUG, 52 kilos — Vem de ganhar de Premiado e Maronsito. Se a companheira falhar, pode salvar a situação.

8ª CARREIRA

FINCA, 56 kilos — Surpreendeu-nos o seu triumpho ha tres semanas, em areia pesada, sobre Magno, Yorena e Sixpenny. Se pegar bem a grama, pode repetir.

SOMMEIL, 58 kilos — A turma é agora mais camarada da que vem de enfrentar. O diabo é o peso-alto.

MISS PRAIA, 53 kilos — Corre tão bem na grama, que a sua chance é enorme. No ultimo domingo só perdeu para Sixpenny, agora ausente.

BARRIORREO, 52 kilos — As suas ultimas actuações não o recommendam.

ARQUERO, 48 kilos — Não nos agradou a direcção que lhe imprimiu o seu piloto no ultimo domingo. Ainda assim, escoltou Sixpenny, Miss Praia e Elynor. Corre bem na grama, podendo ganhar.

ALUBIA, 55 kilos — Ha duas semanas perdeu sómente para Magno, em areia pesada. Está na carreira, mesmo na grama.

BRISENA, 52 kilos — Foi a ultima collocada, ha quinze dias, quando estreou. Ainda sem grandes pretensões.

MALACARA, 55 kilos — Estreará bem exercitado.

NOSSOS PROGNOSTICOS

Ubaina — Xantarym — Copeta.
Reporter — Jacuim — Braza Viva.
Quebrador — Piratininga — Nhá Duca.
Ufal — Jardim — Oitava.
Oitibó — Caciula — Cobre.
Miss Bá — Pau d'Alho — Galopador.
Carreteiro — Mi Flete — Sixpenny.
Miss Praia — Arquero — Alubia.

MONTARIAS PROVAVEIS

1ª — Premio Classico "Paulo Cesar" — 1.600 metros — réis 12:000$000.

Kilos
1 Ubaina, L. Leighton . 50
2 Copeta, A. Molina .. 55
3 Xantarym, W. Andr. 50
4 Fé, S. Batista ... 50

2ª — Premio "7 de Setembro" — 1.400 metros — réis 10:000$000.

Kilos
1—1 Reporter, J. Canales . 55
(2 Jacuim, A. Molina .. 55
2|
(3 Oiticoró, J. Mesquita 55
(4 Chiquinho, W. Cunha 55
3
(5 Ventarola, W. Andr. . 53
(6 Recatada, S. Batista . 53
4|
(7 Braza Viva, H. Soares 53

3ª — Premio "Krebelina" — 1.400 metros — 5:000$000.

Kilos
(1 Quebrador, P. Vaz .. 56
1|
(2 Nhá Duca, F. Cunha 54
(3 Piratininga, J. Mesq. 54
2|
(4 Grey Girl, S. Batista 54
(5 Mexico, H. Soares . . 56
3|
(6 Fleuron, F. Mendes . 56
(7 Myrna, H. Herrera . 54
4|
(8 Gabino, S. Bezerra .. 56

4ª — Premio "Hall Mark" — 1.500 metros — 4:000$000.

Kilos
(1 Ufal, S. Batista . .. 51
1|
(2 Casanova, W. Cunha 52
(3 Jardim, R. Freitas .. 51
2|
(4 Film, S. Bezerra . .. 58
(5 Oitava, J. Canales .. 51
3|
(6 C. Real, W. Andrade 55
(7 Salyrgan, J. Santos . 56
4| 8 Patrulha, J. Mesquita 55
(9 Estrangeira, C. Brito 58

5ª — Premio "Xavier" — 1.500 metros — 4:000$000.

Kilos
1—1 Caciula, W. Cunha .. 55
(2 Esplin, P. Simões . . 55
2|
(3 Cobre, J. Mesquita . 52
(4 Oitibó, L. Leighton . 51
3|
(5 Chicote, H. Soares . 51
(6 Veronica, W. Andrade 52
4|
(7 Enio, O. Serra 48

6ª — Premio "Rodolpho Valentino" — 1.600 metros — 4:000$000 — Betting.

Kilos
1—1 Pau d'Alho, F. Mendes 55
(2 Q. Borba, H. Herrera . 51
2|
(3 Catú, J. Mesquita ... 54
(4 Barnabé, H. Soares .. 53
3|
(5 Galopador, R. Freitas 58
(6 Miss Bá, J. Canales . 52
4|
(" Xamete, L. Leighton 51

7ª — Premio "Tiara" — 1.600 metros — 4:000$ — Betting.

Kilos
(1 Mi Flete, G. Costa .. 54
1|
(2 Caraféa, J. Santos .. 58
(3 Blue Devil, P. Vaz .. 56
2|
(4 Galano, W. Andrade . 58
(5 Carreteiro, S. Batista 55
3|
(6 Queni, O. Coutinho .. 48
(7 Sixpenny, L. Leighton 52
4|
(" Zug, J. Mesquita ... 52

8ª — Premio "Tacy" — 1.600 metros — 4:000$ — Betting.

Kilos
(1 Finca, A. Molina . . 56
1|
(2 Sommeil, N. C. . .. 58
(3 Miss Praia, W. Cunha 53
2|
(4 Barriorreo, R. Freitas . 52
(5 Arquero, O. Serra . .. 48
3|
(6 Alubia, H. Soares .. 55
(7 Brisena, J. Mesquita . 52
4|
(" Malacara, J. Santos . 55

ALHAMBRA

HOJE — NO PALCO

A's 16 e 21 Horas

O Maior Espectaculo da America do Sul

PROGRAMMA COMPLETAMENTE NOVO

LOLLINI

o grande tenor italiano

Trio RAY

apresentando surpreendente dansa luminosa

JARARACA

e seu companheiro

Zé do Bambo

— o maior fantasista brasileiro —

E TODO O PROGRAMMA DO

CASINO ATLANTICO

Não poderão actuar hoje

Suspensos pela Commissão de Carreiras, não poderão actuar, na reunião de hoje os seguintes profissionaes:

Rubens Silva, Cosme Morgado e Domingos Ferreira.

Um unico forfait

Até ás dezenove horas de hontem havia sido apresentada á Secretaria da Commissão de Corridas apenas uma unica declaração de forfait para a reunião de hoje: a da egua Sommeil, alistada no Premio "Tacy".

A hora da 1.ª carreira

A primeira prova da reunião de hoje, no Hippodromo Brasileiro, será corrida ás 13.20 horas.

O meeting será iniciado com a disputa do Classico "Paulo Cesar".

Dr. Water B. Moreira

Molestias de utero, ovarios, partos e operações

RES.: FERREIRA DE ANDRADE, 12 — Tel. 29-3400
CONS.: ARCHIAS CORDEIRO N. 198-sob.

JOCKEY CLUB BRASILEIRO

Para as reuniões de sabbado e domingo proximos no Hippodromo Brasileiro, ficaram hontem, organizados os programmas seguintes:

SABBADO

1º — Bremio "Caciula" — 1.500 metros — 3:500$000 — Aedo 56 kilos, Regia 48, Filhinho 56, Tendy 51, Navalha 52, Harpagão 48, Commodoro 48 e Kasicó 48.

2ª — Premio "Veronica" — 1.500 metros — 3:500$000 — Cannes 48 kilos, Victoria Regia 50, Marechal 48, Industrial 48, Jardineira 56, Nhô Zuza 48 e Kong 53.

3ª — Premio "Medoc" — 1 400 metros — 3:500$000 — Yóra 54 kilos, Niobe 48, Pelotense 51, Poinsettia 58 e Fire Raiser 53.

4ª — Premio "Industrial" — 1.400 metros — 4:000$000 — Sassi 54 kilos, Piracuama 56, Brincadeira 54, Grato 56, Oitichi 56 e Patuska 54.

5ª — Premio "Bill" — 1.600 metros — 4:000$000 — Volt 58 kilos, Barnabé 50, Xamete 48, Miss Bá 49, Ninita 50, Nerone 51, Arypurú 51, Miroró 58 e Uraquitan 48.

(Excluido o vencedor do premio "Rodolpho Valentino", da reunião do dia 7).

6ª — Premio "Kong" — 1.800 metros — 4:000$000 — Mi Flete 54 kilos, Marabô 58, Blue Devil 56, Sixpenny 52, Carafea 58, Cricana 50 e Galano 58.

(Excluido o vencedor do premio "Tiara", da reunião do dia 7).

Premios do betting: Industrial — Bill — Kong.

DOMINGO

1ª — Premio "16 de Julho" — 1.200 metros — 10:000$000 — Sultan Star 53 kilos, Indayatuba 55, Messancy 53, Barbada 53, Xacoco 55, Zingador 55, Xeringa 53, Lulú 53, Garbo 55, Casino 55 e Rastilho 55.

2ª — Premio "Derby Club" — 1.400 metros — 4:000$000 — Gatilho 56 kilos, Belartes 56, Braúna 54, Malabá 54, Kalifa 56, Gagé 56 e Caranday 56.

3ª — Premio "Hippodromo Brasileiro" — 1.400 metros — 4:000$000.

Salyrgan 56 kilos, Adaga 54, Estrangeira 58, Oitava 51, Jardim 51, Laila 54, Ufal 51 e Casanova 52.

(Excluido o vencedor do premio "Hall Mark", da reunião do dia 7).

4ª — Premio "Itamaraty" — 1.500 metros — 4:000$000 — Sabre 48 kilos, Lido 54, Susan 51, Sanguenol 51, Juiz 58, Paratigy 55, Bracatéa 55 e Rigueira 50.

5ª — Premio "6 de Março" — 1.800 metros — 5:000$000 — Micuim 49 kilos, Sucuruvy 57, Kadjar 49, Chief Guide 57, Iapó 52 e Chamal 58.

6ª — Premio "11 de Julho" — 1.600 metros — 4:000$000 — Uyrapara 52 kilos, Tapirapé 58, Sylpho 53, Paisagem 49, Nhandi 54, Colorado 49, Quintilha 50 e Satania 55.

7ª — Grande Premio "Jockey Club Brasileiro" — 3.200 metros — 50:000$000 — Maritain 55 kilos, Machucho 55, Quati 53, Preludio 50, Corcho 55, Mon Secret 55, Bucanero 55 e Oran 49.

8ª — Premio "Jockey Club" — 1.800 metros — 4:000$000 — Oyapock 58 kilos, Nhá 52, Refalosa 56, Turi 58, Maronsito 53, Xodósinho 53 e Quinau 52.

Premios do betting: 11 de Julho — Grande Premio Jockey Club Brasileiro — Jockey Club.

PAZ-PAZ

Se em todo mundo se fala em Guerra, em todo o Brasil se fala em Paz!

Porque a

Joalheria Paz

passando por completa reforma em suas installações faz durante o corrente mez grandes descontos em todos os seus artigos. Lindas e artisticas joias, relogios, e artigos para presentes.

Façam uma visita á

Joalheria Paz

Rua Uruguayana, 47
(Junto á rua do Ouvidor)

Bauru' servida por aviões commerciaes

Depois de algum tempo, em que se aproveitou para melhorar as condições do campo de aviação local, no sentido do mesmo permittir as manobras de aviões maiores, a cidade paulista de Bauru' recebeu ha pouco a visita do trimotor "Jacy" da Condor, que faz a linha Rio-São Paulo-Matto Grosso. Até ulterior deliberação, os aviões da Condor escalarão regularmente em Bauru' nos domingos (direcção Oeste) e nas quintas feiras (vôo em direcção ao littoral).

RIO AMIGO!

O CAMIZEIRO acaba de receber novos padrões de camisas com novos modelos de collarinhos !

O CAMIZEIRO possue o maior stock de camisas do Rio !

80 % das camisas que o Rio veste são compradas n'O CAMIZEIRO !!

O CAMIZEIRO vende sempre por menos mesmo com prejuizo ! ! !

Vamos comprar

N' O CAMIZEIRO

28 — 30 — 32 — 34
ASSEMBLÉA

Vae assistir á exposição paulista

No avião de carreira, embarca hoje, ás nove horas e meia, com destino a S. Paulo o apaixonado turfman dr. A. J. Peixoto de Castro.

O illustre criador vae assistir á Exposição de Poldros Paulistas, a realizar-se hoje, no Prado da Moóca, onde figurarão varios productos nascidos no Haras Mondesir, de sua propriedade.

São os seguintes esse seus poldros:

PRODUCTOS A' VENDA DO HARAS MONDESIR

Cilly — 2-7-1936 — femea — alazão por Taciturno e Marina por Fisherman em Luduena — 35:000$000.

Delma — 19-7-1936 — femea — alazã — por Taciturno e Picuda por Munequito em Risita — 40:000$000.

Concheta — 26-7-1936 — femea — zaino — por Bambu' e Voltereta por Air Raid em Marionete — 35:000$000.

Bambuina — 29-7-1936 — femea — castanho — por Bambu' e Marcha Forzada por S. Thyme em Marcha — 40:000$000.

Clarinada — 30-7-1936 — femea — zaino — por Taciturno e Silent Maid por Silurian em Perd Maid — 40:000$000.

Esia — 1-8-1936 — femea — alazão — por Taciturno e Gasgogne por Pulgarin em Garonne — 30:000$000.

Cuter — 4-8-1936 — macho — zaino — por Bambu' e Saucy Sally por El Cacique em La Bele Helen — 25:000$000.

Catalpa — 20-8-1936 — femea — castanha — por Bambu' e Reine Hortense por Zionist em Queen Bess — 35:000$000.

Cosy — 31-8-1936 — femea — alazão — por Taciturno e Katita por Tropero em Khiya — .. .. 35:000$000.

Caserna — 31-8-1936 — femea — castanho — por Bambu' e Marlene por Dark Legend em Magnolia — 35:000$000.

Chiruza — 5-9-1936 — femea — castanho — por Taciturno e Tila por Leteo em Daffodil — 30:000$000.

Carissa — 12-9-1936 — femea — alazão — por Taciturno e Canace por Madrugador em Jacqueline — 30:000$000.

Cami — 21-9-1936 — macho — alazão — por Taciturno e Tiririca por Sin Rumbo em Manilha — 60:000$000.

Caliope — 28-9-1936 — femea — alazão — por Hallali e Prosodia por Spring Thyme em Linda Tiple — 30:000$000.

Climene — 29-9-1936 — femea — castanho — por Bambu' e Rafale por Sin Rumbo em Lapa — 50:000$000.

Cabilia — 20-10-1936 — femea — castanha — por Taciturno e La Orticaria por Asteroide em Lucrecia Borgia — 30:000$000.

Calipso — 25-10-1936 — femea — castanho — por Bambu' e Macá por Dominguito em Madreperola — 30:000$000.

Não serão vendidos e ficarão no Haras, em observação, os productos que não apresentam neste momento perfeita sanidade, e que estão excluidos da relação acima.

DR. BRANDINO CORRÊA

Molestias do apparelho Genito-urinario no homem ou na mulher — OPERAÇÕES — Utero, Ovarios, prostata, rins, bexiga, etc. Cura rapida por processo moderno sem dôr da

Gonorrhéa

e suas complicações — Prostatites, orchites, cystites, estreitamentos, etc. Diathermia. Darsonvalização — Rua da Assembléa n. 23-sob. das 14 ás 18 hs. Domingos e feriados ás 17 horas

Jornaes e Revistas

"A SCENA MUDA" — Apresentando uma feição graphica esmerada, circula hoje mais um numero da esplendida revista carioca "A Scena Muda". A capa do presente exemplar é um retrato a côres do famoso astro Douglas Fairbanks Jr. e o texto constitue materia da mais interessante actualidade focalizando acontecimentos ligados á vida cinematographica de Hollywood. O Cine Romance é positivamente a attracção desse numero de "A Scena Muda", pois é a versão do grande film de Walt Disney "Branca de Neve e os Sete Anões", feita com habilidade. Merece igual referencia a adaptação dialogada dos films "A princeza do El-Dorado" e "As joias da corôa", pelliculas que estão sendo exhibidas nos cinemas do Rio.

As secções habituaes de "A Scena Muda" sobre modas, belleza, artes domesticas, etc., são tambem interessantes. Publica ainda a brilhante revista photographias suggestivas dos mais destacados astros da téla.

"O MOMENTO" — Recebemos o numero de agosto deste pamphleto politico de actualidades, dirigido pelo jornalista Asdrubal Cardoso.

Traz na capa nitido retrato do sr. Adhemar de Barros, interventor de São Paulo.

No texto notamos, além de variada collaboração e commentarios sobre actualidades politicas, sociaes e artisticas, nitidas photographias que illustram suas paginas.

"NOSSA REVISTA" — Está circulando o 3º numero desta util revista. Suas paginas estão repletas de materia interessante e instructiva. Neste numero a "Nossa Revista" publica especial reportagem sobre a passagem do 4º anniversario da reorganização da Companhia de Fiação e Tecelagem Industrial Mineira que, nesta sua nova phase tem tido como presidente o sr. Antonio Carlos; vice-presidente João Pessoa de Queiroz; director-gerente dr. Joaquim Inojosa; e director-thesoureiro Plinio Lima.

"BEIRA MAR" — Está circulando mais um numero do esplendido semanario "Beira-Mar", jornal das praias do Brasil, já com 16 annos de existencia, e que se publica sob a direcção de M. N. de Sá e Théo Filho.

O victorioso hebdomadario vem acompanhando todo o movimento social, mundano, sportivo, artistico, literario do Brasil, trazendo como sempre, materia digna de leitura, reportagens, collaborações escolhidas e artigos de interesse collectivo. Um numero suggestivo, variado, digno de attenta leitura, este que acabamos de receber, datado de 3 de setembro, e com uma linda allegoria á Patria e ao Sete de Setembro.

Patente de invenção n. 22.190

Momsen & Harris, Agente Official da Propriedade Industrial, estabelecida á praça Mauá n. 7, 18º, nesta cidade, encarrega-se de promover o emprego de **"Aperfeiçoamento em unidade ou peça de resistencia"**, privilegiado pela patente de invenção, supra exarada, de propriedade da **International Resistance Company**, estabelecida em Philadelphia, Estado de Pennsylvania, Estados Unidos da America.

Vae cursar a Universidade de Oxford

O governo inglez, por intermedio do seu embaixador nesta capital, offereceu como homenagem aos estudiosos brasileiros, matricula gratuita na Universidade de Oxford e uma subvenção durante dois annos para a respectiva estada naquelle paiz.

Coube a matricula naquella Universidade ao poeta Vinicius de Moraes, funccionario da Censura Theatral.

Hontem, ás 18 horas, o sr. Vinicius partiu para a Inglaterra, a bordo do "Highland Patriot".

Pimenta Não Dirigirá Novamente a Equipe Brasileira

— Pimenta! Ha quanto tempo não nos encontrámos! Você sempre forte, envergando esses trajes "grãfinissimos". Quaes são as novidades da "meninada" de Figueira de Mello?

E assim o reporter inicia uma palestra com technico Adhemar Pimenta, o homem que conduziu com excepcional habilidade a equipe brasileira em dois grandes campeonatos de football, quem o acaso nos fez encontrar numa das muitas esquinas da cidade maravilhosa. E não sabiamos que, assim, o tão falado acaso nos proporcionaria um assumpto palpitante!

A palestra prosegue:

— Felizmente os nossos rapazes estão em fórma. Treinamos com afinco, muita dedicação, para que o team possa produzir no campeonato o que delle se espera.

Firmando-se a Possibilidade da Intervenção do Brasil no Sul-Americano de Foot-Ball,

o Conceituado Technico Concede Palpitante Entrevista

— E, então, vamos ao Perú ou não? indaga o reporter, procurando novas sobre a excursão que o S. Christovão fará após o certame da cidade.

— Com quem? cabe a vez de Pimenta interrogar, deixando o reporter surpreso.

— Naturalmente com o São Christovão!

— Bem, então, a resposta é affirmativa; iremos.

A curiosidade atormenta o reporter que não póde evitar mais uma pergunta:

— Mas qual a razão desse com quem", Pimenta?

Eis a explicação:

— Sim, porque o Brasil tambem deve ir ao Campeonato Sul-Americano de Football e interpretei a sua pergunta como relativa a este facto, fosse assim e eu teria respondido: não!

— Mas, na hypothese que o Brasil vá ao Sul-Americano e o seu nome seja indicado para technico, mesmo porque é um dos poucos que póde occupar este cargo, você não acceitará?

— Não. De modo algum aceitarei esta incumbencia. Estou extenuado de responsabilidades. Arcar, novamente, com a missão de preparar o seleccionado brasileiro seria envelhecer vinte annos em tres mezes.

* * *

Com estas palavras Pimenta deu por encerrado o assumpto, pois ainda nos sobram recordações bem dolorosas da campanha da Copa do Mundo. Excusou-se elle, com a correcção que lhe é peculiar, de concretizar os motivos que o levaram a tal deliberação.

O que não podemos deixar de commentar, com absoluta isenção de animo, é que esta perda inestimavel que soffre o football nacional, pelo menos no que diga respeito, ao Campeonato Sul-Americano de Lima, deve-se, unica e exclusivamente, aos elementos dectratores do nosso sport, que, com a sua acção perniciosa, inverteram para Pimenta a responsabilidade de um revés, insufflando contra elle uma multidão que só lhe devia gratidão.

Mas, entre nós, tudo foi, é e será assim: pagamos o ouro que nos deram como lama infecta...

E' o que a experiencia ensina.

Não Aceitará a Reeleição Em Hypothese Alguma!

*O dr. Mario Newton de Figueiredo fala da succ
essão presidencial na Liga de Football do Rio de Janeiro*

Embóra só em 31 de dezembro termine o mandato do dr. Mario Newton de Figueiredo, na presidencia da Liga de Foott-ball do Rio de Janeiro, já se fala, nos estreitos corredores da entidade, no nome que será suffragado para a proxima gestão.

Segundo pudemos observar nos circulos officiaes, ainda não surgiu um candidato; palestrando com varios membros do Conselho Superior, sentimos não haver nelles preoccupação sobre este facto. O ambiente é calmo e a revelação nos chega: pretende-se a reeleição do dr. Mario Newton de Figueiredo.

Esta perspectiva accentua-se quando tivemos conhecimento que alguns paredros já consultaram o actual presidente sobre a sua attitude em face uma reeleição.

Justamente para desvendar este facto, o dr. Mario nos concedeu interessante entrevista:

— Realmente, já recebi varias consultas sobre a minha reeleição para o poder que occupo presentemente. Muito embóra isto me trouxesse grande satisfacção, pois veio demonstrar que o meu trabalho foi sempre acolhido com sympathia pelos clubs da entidade, a minha resposta foi negativa.

Diante desta surpresa, o reporter indaga se de facto é irrevogavel tal decisão e elle nos reaffirma:

— E' irrevogavel. Guardo uma recordação gratissima deste periodo da minha vida spotriva, mas não aceitarei a reeleição em hypothese alguma.

E assim o orientador da L. F. R. J. encerrou a sua entrevista.

BASKETBALL

OS JOGOS DE AMANHA, PELO CAMPEONATO CARIOCA DE BASKETBALL

Celso

Amanhã, a L. C. A. dará proseguimento ao Campeonato Carioca de Basketball, fazendo realizar os seguintes jogos:

RIACHUELO X VILLA ISABEL — Rink da rua Marechal Bittencourt — Eugenio Rihel, arbitro do 2º e fiscal do 1º jogo; Edson Mitrano, arbitro do 1º e fiscal do 2º jogo; Carlos Girardin, chronometrista; Rubem Pimentel Céa, apontador; Walter Simões Almeida, delegado.

VASCO DA GAMA X CARIOCA S. C. — Rink do Boqueirão do Passeio — Esplanada do Castello — Harold C. Oest, arbitro do 2º e fiscal do 1º jogo; Seraphim A. Garcia, arbitro do 1º e fiscal do 2º jogo; Franklin Nascimento, chronometrista; Djalma Borges, apontador; Alfredo T. Novaes, delegado.

TIJUCA T. C. X COSTA LOBO — Gymnasio da rua Conde de Bomfim — Sylvio Fonseca, arbitro do 2º e fiscal do 1º jogo; Sylvio Pinto, arbitro do 1º e fiscal do 2º jogo; Georges Gerard, chronometrista; Nelson José Adriano, apontador; Ary M. de Carvalho, delegado.

ERYSIPELA
Dr. Mario de Campos
CURA RADICAL
RUA DA CARIOCA, 28. — 1º AND.
Diariamente das 15 ás 18 hs.
Phone: 22-0184.

A razão do fragoroso revés do Bangu'

Emquanto todos se mostravam surpresos com o revez experimentado pelo team banguense, o medico Waldemar Henriques, que assiste aos profissionaes do Bangu', demonstrava tranquillidade e disse que aguardava aquelle desfecho.

Essa declaração, prestada logo após o jogo, nos deu ensejo a que procurassemos ouvil-o melhor, passados os primeiros momentos de nervosismo.

Waldemar Henriques, o medico do Bangu', nos disse, ao ser abordado:

"Foi uma temeridade collocar o team em campo, com varios jogadores em condições physicas deficientes. Antes de ser iniciado o jogo, falei ao director technico e ao presidente Silveira Filho, communicando-lhes de que Rodrigo, Pichim, Antonio e Camarão não estavam em condições de actuar e que isso iria prejudicar a actuação do conjunto. Falei assim porque tinha examinado os jogadores. Pichim estava bastante machucado. Não podia ter jogado. Camarão e Rodrigo estavam febris, atacados de grippe. Antonio, no sabbado não passara bem e, no domingo, não se mostrava bem disposto. Isso me levou a fazer a communicação á directoria do club. O technico Manfrenatti, antes de deliberar sobre a inclusão desses jogadores, consultou-os. Nenhum se negou a participar do encontro, apesar do que eu communicara. Resultado foi o que se viu, não puderam produzir o que delles se esperava e o team soffreu um revez verdadeiramente desconcertante".

Promptos para a rehabilitação

O BANGU' TREINARA' AMANHA

O revés experimentado domingo ultimo pela equipe banguense, decepcionou a todos. Os proprios jogadores mostravam-se surpresos com a contagem verificada no jogo contra o Fluminense. Passados os primeiros momentos os suburbanos entregaram-se a severo preparo para empenhar-se na rehabilitação, domingo proximo.

O technico Manfrenatti, convocou todos os profissionaes para um rigoroso individual hontem á tarde.

Antes do exercicio o technico fez sentir, aos players suburbanos, a necessidade de uma prompta rehabilitação para o qual todos deviam contribuir efficientemente com todo o enthusiasmo. O revés experimentado domingo ultimo, não deveria abater os defensores do gremio alvi-rubro mas, encorajal-os e enthusiasmal-os para reconquistar a situação de prestigio que desfrutavam na cidade.

Manfrenatti fará realizar um rigoroso treino de conjunto afim de apresentar-se, domingo proximo, contra o Bomsucesso, no campo da Estrada do Norte, disposto e em condições de conseguir uma grande victoria.

Entre os elementos que participarão amanhã do treino de conjunto sabemos que se contam alguns elementos que serão experimentados para fortalecer a defesa do team banguense para os seus proximos compromissos.

Excursão automobilistica a Porto Alegre

Os socios do Automovel Club do Brasil que desejarem tomar parte na excursão automobilistica até Porto Alegre, e cuja partida está marcada para o dia 12 do corrente, poderão fazer suas inscripções no Departamento Automobilistico, independente de qualquer contribuição.

Raid através do Brasil

No proximo dia 12 deverá partir da séde do Automovel Club do Brasil, um automovel Ford V-8, conduzindo os seus directores, drs. Romeu de Miranda e Silva, e J. R. Parkinson, além dum cinematographista da Tupy Film, afim de percorrer todos os Estados da União, em propaganda do VII Congresso Nacional de Estradas de Rodagem e da Grande Prova "Presidente Getulio Vargas", Rallye Interestadual a ser realizado em abril e maio de 1939, através das estradas de rodagem brasileiras.

Treinam amanhã os alvos para o choque com os rubros

Preparando-se para a batalha official com o America, marcada para o proximo domingo, no estadinho da rua Campos Salles, o São Christovão marcou para a tarde de amanhã um rigoroso treino de conjunto dos seus profissionaes e amadores.

Esse exercicio surge como de maxima importancia, dada a situação de invicto que o America ostenta nos prelios com o São Christovão, em virtude de os pupillos de Pimenta estarem certos de quebrar, desta vez, a encantada lenda.

O departamento technico do gremio alvo, por nosso intermedio, pede o pontual comparecimento de todos os jogadores.

Hora da Independencia no estadio do Vasco

A directoria do Club de Regatas Vasco da Gama faz sciente aos senhores associados que o ingresso no estadio, no dia 7 de setembro, por occasião da realização da "Hora da Independencia", será feito como de costume pelo portão da rua Abilio, mediante apresentação da carteira social e recibo nº. 8 ou 9.

FLA x FLU

Realizar-se-á domingo, na Gavea, o confronto entre tricolores e rubro-negros

A rodada de domingo proximo, no campeonato da cidade, muito deverá agradar aos amantes do sport bretão.

Quatro partidas, serão disputadas na terceira rodada do campeonato, sendo que uma dellas, será entre os maiores rivaes cariocas: trata-se do classico Fla-Flu. Este match será o numero 1 da tarde, devendo o America e o São Christovão fazer em Campos Salles, o prelio n. 2.

Completando a rodada, lutarão Vasco e Madureira, em São Januario, e Bomsuccesso x Bangú, na Estrada do Norte.

O Bomsuccesso jogará hoje, em Nictheroy, contra o Fluminense

Na vizinha capital travar-se-á, hoje, um interessante interestadual de foot-ball, entre as esquadras do Bomsuccesso e do Fluminense.

Esse encontro vem movimentando os meios sportivos nictheroyenses, pois constitue uma prova seria para a equipe local dos tricolores.

A equipe carioca concederá uma chance ao seu adversario, pois deverá jogar desfalcado de Gradim, o seu valioso commandante da offensiva.

Arbitrará a pugna o juiz Edmundo M. Gomes, com a devida licença da L. F. R. J.

Convocação de jogadores do Vasco

A direcção technica do Club de Regatas Vasco da Gama, pede o comparecimento, na proxima sexta-feira, ás 15 horas dos jogadores juvenis, afim de treinarem com o team de amadores.

Jogadores juvenis:
Edgard — Acyr — Gualter — Catita — Alfredo — Vicente — Laurel — Joaquim — Pulinho — Ayrton — Turquinho — Coelho — Heitor — Flares — Leonel — Durval e Edio.

Jogadores amadores:
Agostinho — Waldemar — Bibi — Seraphim — Pembam — Flavio — Bahianinho — Cicero — Jarbas — Nino — Odracir — Alcino — Salvador e Carlinhos.

Doenças ano-rectaes
E DOS INTESTINOS
Dr. Lauro Borges
Tratamento das hemorrhoidas sem operação e sem dôr
RODRIGO SILVA 14 - 5.º
22-1250

A L. F. R. J. recebeu o contrato de Hildegardo, pelo America

Deu entrada, hontem, na Liga de Foot-ball do Rio de Janeiro o contrato de Hildegardo, pelo America F. C.

Annuncia-se, assim, o reapparecimento official do veterano defensor dos diabos-rubros, ha muito ausente.

Hercules e Antonio multados

O director-technico da L. F. R. J. poz, em consequencia do incidente verificado no match Bangu' x Fluminense, uma multa de 100$000 a Hercules e a Antonio.

O Vasco no Torneio de Reservas

O team com que o Club de Regatas Vasco da Gama se apresentará no Torneio Extra, provavelmente será o seguinte:

Max — Oswaldo e Gualter — Calocero — Marcellino — Perez e Faca — Lindo — Alfredo — Fantoni — Hamilton e Orlando.

Reservas: — Nino.

ULTIMA HORA SPORTIVA

AS LUTAS DE CATCH, HONTEM, NO ESTADIO BRASIL

Realizou-se, hontem, mais um espectaculo da temporada de catch, no Estadio Brasil.

As lutas tiveram um desenrolar interessante, apresentando os resultados abaixo:

1ª luta — Catch — Dois rounds de quinze minutos — Juiz, Manoel Fernandes.

Dionisio (brasileiro) x Joe Campbell (inglez). Venceu este ultimo, no 2º round, com encostamento de espaduas.

2ª luta — Catch — Tres rounds de quinze minutos — Juiz, Angel Ledoux.

Karol Nowina (polonez) e Pedro Brasil (brasileiro). Após os tres rounds da contenda não foi definida qualquer superioridade, verificando-se um empate.

3ª luta — Catch — Quatro rounds de quinze minutos — Juiz, Manoel Fernandes.

Jack Russell (yankee) x Manoel Grillo (portuguez). Venceu Grillo, no 2º round, por desclassificação de Russell. Como fossem necessarios dois triumphos consecutivos inicia-se novo round e Russell leva, agora, a melhor, com um encostamento de espaduas.

A "melhor de tres" coube, afinal, a Grillo, que ganhou a luta com o golpe famoso de chave de pé dupla, com torsão da espinha.

BASKETBALL

ESPECTACULAR VICTORIA DO C. R. BOTAFOGO

O gremio da Estrella Solitaria abateu o leader invicto Olaria — 34 x 32 a contagem verificada

Realizou-se hontem, á noite, mais uma rodada do Campeonato Carioca de Basketball

Os resultados verificados foram os seguintes:

Botafogo de Regatas 34 x Olaria 32.
Fluminense 26 x I. S. P. 19.
Sampaio 39 x Boqueirão 35.
Santa Heloisa x Mackenzie. Venceu Santa Heloisa W. O.

Notas do Itamaraty

O IMPERIO BRITANNICO NO MUNDO ACTUAL
UMA CONFERENCIA DE LORD WILLINGTON, NO ITAMARATY

Está definitivamente marcada para o dia 22 de setembro corrente a conferencia que o illustre homem publico inglez, lord Willington, pronunciará, no Salão de Conferencias da Bibliotheca do Palacio Itamaraty, sobre "A Posição do Imperio Britannico no mundo actual". Essa conferencia será presidida pelo ministro Oswaldo Aranha.

Professor Georges Dumas

Chegou hontem a São Paulo, tendo desembarcado em Santos, do "Alsina", o professor Georges Dumas, velho amigo do Brasil e incentivador do intercambio cultural franco-brasileiro. De São Paulo, onde está recebendo diversas homenagens dos melhores circulos intellectuaes e scientificos, o prof. Georges Dumas virá ao Rio de Janeiro, onde seus innumeros amigos e admiradores estão preparando diversas manifestações de sympathia e de carinho ao scientista que tanto tem trabalhado pela mais intensa aproximação espiritual entre o Brasil e a França.

Joe Campbell, Uma Revanche Perigosa Para Manoel Grillo

O ESPECTACULO DE CATCH DE AMANHÃ

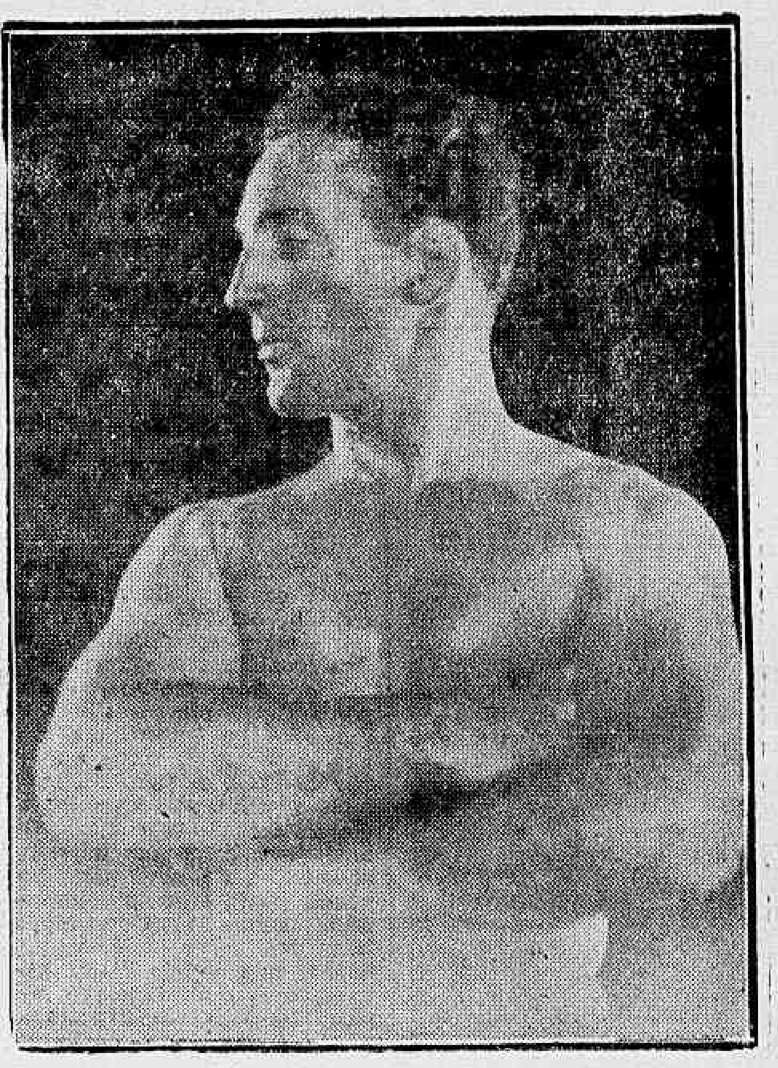

Joe Campbell, a quem o portuguez Grillo concederá revanche

Manuel Grillo, o popular portuguez reappareceu este anno em grande forma, realizando uma serie de lutas brilhante. Amanhã, a carreira triumphal de Grillo está ameaçada pela pericia do inglez Joe Campbell, um dos mais perfeitos lutadores que já combateram em nossa Capital. Um technico admiravel, velocissimo, dotado de prodigiosa agilidade, Joe Campbell tem as mesmas qualidades que Manuel Grillo, o que torna ainda mais interessante o confronto. O combate será em 4 rounds de 15 minutos. Além da attrahente luta Joe Campbell e Grillo, teremos, amanhã, mais as seguintes pelejas: Jack Russel contra Pedro Brasil, elegante catcher brasileiro, e o patricio Dionisio, o popular Corisco, contra o argentino Ramon Cernadas.

O invicto "eleven" dos chronistas se exhibirá hoje no America F. C.

A'S 9 horas, o sensacional confronto Imprensa x Aposentados Americanos.

O America F. C. traçou para o corrente mez uma serie de festejos commemorativos a passagem de mais um anniversario.

Hoje, obedecendo ao programma, terá logar na cancha, um sensacional "match" de football entre o "scracth", invicto da imprensa e um "scracth" construido de verdadeiros azes do passado, taes como, Joel, Oswaldinho, Pennaforte e outros.

Este "match" vem sendo aguardado com desusado interesse pelos estudiosos do soccer, desejosos naturalmente de presenciar um jogo technico, com phases empolgantes e ineditas.

A'S 9 HORAS

O "coach" (?) do seleccionado jornalistico pede o pontual comparecimento dos "azes" convocados para ás nove horas no America Foot-Ball Club sito á rua Campos Salles.

Assistencia Judiciaria do DIARIO CARIOCA

Criada esta secção gratis para os seus leitores pobres sob a direcção do dr. Alvaro Conceição de Oliveira

O DIARIO CARIOCA, ao inaugurar a Assistencia Judiciaria para seus leitores, prestou mais um relevante serviço á sociedade defendendo os direitos dos que necessitam de Justiça. O successo e recompensa dessa nova secção encontramos nos agradecimentos que temos recebido. Continuaremos diariamente das 17 ás 18 horas a attender aos interessados.

Theatro João Caetano

TELEPHONE 42-7720

HOJE 7 de Setembro *Feriado Nacional* HOJE

A's 4 horas da tarde — *Matinée a preços popularissimos* — A' NOITE — Sessões ás 8 e 10 horas — E todos os dias

CONTINUAÇÃO DO MAIS QUE FORMIDAVEL SUCCESSO DA VICTORIOSA:

Companhia Negra de Operetas

Com a espectacular e maravilhosa opereta em 2 actos e 22 quadros:

ALGEMAS QUEBRADAS

Musica encantadora! Desempenho colossal! Vozes que empolgam e enthusiasmam! *Successo colossal do tenor MOACYR NASCIMENTO (o Gigli negro)*

GRANDE ORCHESTRA DE 22 PROFESSORES

Maestro OSWALDO CABRAL

Preços das matinées: Poltronas 4$000 — Balcões 3$000 — Galerias numeradas 2$000 — A' NOITE: Camarotes e Frizas 30$000 — Poltronas 6$000 — Balcões 4$000 — Galerias 3$000 — Sellos a cargo do publico

Bilhetes á venda para toda esta semana

Cinema

Tres grandes amigos trabalhando juntos

Paul Kelly em "5 Destinos" 2ª feira no REX

Inseparaveis na vida real — nunca estiveram juntos na téla! Este é o record de Paul Kelly, William Gargan e o irmão deste, Ed. Gargan — que agora celebram sua primeira opportunidade de estarem juntos num film, desde que são amigos inseparaveis ha 20 annos. O film que juntou estes tres grandes amigos é "5 Destinos", da Nova Universal, que segunda-feira estréa no Rex.

Ha 20 annos os 3 mencionados artistas trabalhavam num film, cujo titulo era "Kelly Strikes Out", no velho estudio da Vitagraph, em Brooklyn. Kelly nesta época era um astro juvenil. Os irmãos Gargan tinham importantes desempenhos a seu lado, neste film. Todos moravam em Brooklyn. Os Gargans viviam no mesmo quarteirão que os Kellys. Todos pertenciam ao mesmo bando de crianças, que combatiam outras crianças invasoras de seus campos de recreio e locaes de pesca.

A roda do destino girou. Kelly foi bem succedido e após uma brilhante carreira no theatro, tornou-se galã do cinema. William Gargan teve a mesma sorte, emquanto Ed. se tornou um excellente comico. Entretanto, após o seu primeiro film, nunca mais trabalharam juntos, até que a Nova Universal os escolheu para importantes papeis em "5 Destinos", ao lado de Victor Mc Laglen.

"Bem, estamos novamente juntos!", disse, rindo, William Gargan. "E ha de parecer estranho a todos — pois somos novamente membros de um bando de garotos do Bairro Infernal. Tal e qual em Brooklyn, nos velhos tempos".

DOENÇAS DO ESTOMAGO INTESTINOS, FIGADO E NERVOSAS — RAIOS X.

PROF. RENATO SOUZA LOPES

Regimes dieteticos. Obesidade. Diabetes. São José, 83-6.° — Tel. 22-7227

A pedido volta ao cartaz do Imperio segunda-feira "Louca Por Musica"

— "Deanna Durbin, a linda actriz da Nova Universal que de film em film melhora, se torna mais consciente, apura suas qualidades de comediante, progride, emfim. "Louca por Musica", que está sendo reprizado no Imperio, prova isso. Se vocês já viram o film hão de tel-o notado. Eu, por mim, gostei tanto dessa comedia musicada, que hontem fiquei duas horas no Imperio, a assistil-a de novo pela segunda vez, verificando que o film, mesmo repetido, ainda tem um sabor interessante, melhor que o de certas estréas, que, muitas vezes, somos forçados constrangidamente a vêr, por obrigação profissional..."

Assim se referiu ao lindo film de Deanna Durbin que 2ª feira volta ao cartaz do Cinema Imperio, Raymundo Magalhães, Jr., em "A Noite" de 31 de agosto.

Clinica Medico Cirurgica do **Dr. Americo Caparica**

CONSULTORIO: RUA VISCONDE DO RIO BRANCO, 31

Elevador — Telep. 22-2949

Diariamente das 4 ás 7 hs.

RESIDENCIA: R. PAULO FRONTIN, 103 2.° andar — Tel. 22-7804

Informações financeiras e commerciaes

MERCADOS

CAMBIO

Libra 83$320 — Dollar 17$300

O mercado cambial, hontem, regulava calmo.

O Banco do Brasil comprava a 83$320 por libra e 17$300 por dollar, condições essas em que ficou no primeiro encerramento.

Reabriu e fechou este mercado calmo.

O BANCO DO BRASIL COMPRAVA AS SEGUINTES TAXAS

Letras a 90 dias: 83$120 a .. 83$280 e dollar 17$270.

A' vista: Libra 83$320 a .. . 83$480; dollar 17$300; marco (compensação) 5$600 e peso argentino, 4$360.

Cabogramma: Libra 83$420 a 83$580 e dollar 17$320.

TAXAS PARA DEPOSITOS

Libra 88$220; dollar 18$300; lira $965; corôa tcheca $805; lira $965; corôa tcheca, $805; franco $505; escudo $805; marco (compensação) 6$120; florim 9$950; franco suisso 4$170; franco belga 3$100; peso argentino, papel 4$862; uruguayo 8$137 e Suécia 4$650.

TAXAS PARA FECHAMENTO DE SAQUES

Libra 85$320; dollar 17$700; lira $934; corôa tcheca $620; franco $479; escudo $776; marco (compensação) 5$980; florim, 9$580; franco suisso 4$062; belga 3$000; corôa suéca 4$500; peso argentino, papel 4$720 e uruguayo 7$000.

OS BANCOS ESTRANGEIROS AFFIXARAM AS SEGUINTES TAXAS

Allemanha (R. Mark) 7$130; Idem, (Reg. Mark) 4$000; Dinamarca 3$950; Polonia 3$500; Japão 5$150 a 5$170 e Portugal, $800.

CAMARA SYNDICAL

Médias de cambio livre

A' vista: Londres 85$528; Paris $488; Italia $942; Allemanha, (Rg. Mark) 3$962; (V. Mark) 5$970; (U. Mark) 3$952; Portugal $821; Belgica (ouro) 2$993; Suissa 4$051; Suécia 4$500; Dinamarca 3$820; T. Slovaquia .. $620; Nova York, 17$717; Uruguay 7$900; Buenos Aires 4$720 e Hollanda 9$650.

MEDIAS DAS MOEDAS METALLICAS

Libra	100$050
Libra Peruana	50$000
Dollar	20$058
Franco	$559
Escudo	$942
Peso argentino	5$152
Peso uruguayo	8$113
Lira	$875

OURO FINO

O Banco do Brasil comprou hontem a gramma de ouro fino na base de 1.000 por 1.000 em barra ou amoedado ao preço de 22$700.

CAMBIO NO EXTERIOR

Abertura de Londres:

Sobre Nova York, 4.81.65 e fechamento 4.82.56.

Abertura de Nova York:

Sobre Londres 4.83.1|4.

CAFE'

TYPO 7 — 14$600

O café, hontem, operava calmo. Até ás 11 horas, foram vendidas 3.997 saccas e durante o dia negociaram mais 1.110, num total de 5.107, contra 2.289 ditos de vespera.

Cotou-se á 14$600 o typo 7 por 10 kilos e o mercado fechou inalterado.

COTAÇÕES POR 10 KILOS

Typo 3	16$600
Typo 4	16$100
Typo 5	15$600
Typo 6	15$100
Typo 7	14$600
Typo 8	14$100

PAUTA SEMANAL

Café commum	1$500
Idem, ...	2$000

MOVIMENTO ESTATISTICO

Entradas 13.322. Embarques, 14.960. Consumo local 1.000. Café invertido, nada tendo em stock 325.136 saccas.

Café revertido ao stock desde o 1 °de julho 159.221 saccas.

1.° PREMIO

Um terreno prompto para construcção no JARDIM CARIOCA (Ilha do Governador)

Conforto do LAR aos leitores do Diario Carioca sem um real de dispendio! inteiramente GRATIS!

2.° PREMIO

1 machina de costura NEW-HOME com 4 gavetas

3.° e 4.° PREMIOS

Enceradeiras RA-YO

A DESLUMBRANTE NOVIDADE

A unica que distribue cêra

Demonstrações sem compromisso na Casa EDESIO GUIMARÃES.

PR. TIRADENTES, 60 — Loja

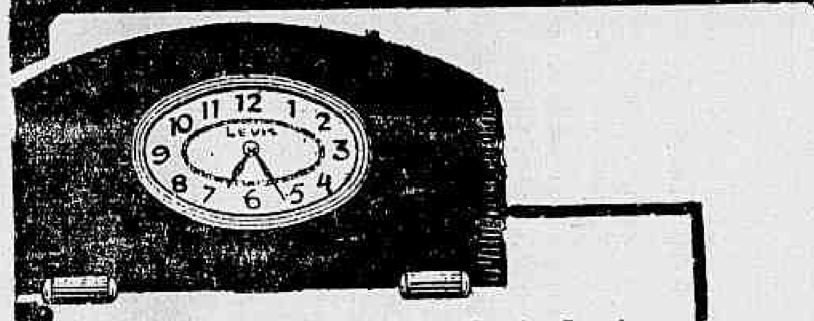

5.° PREMIO — Um relogio Levis

Dimensões: 35,5 x 21 cms. — Em madeira imbuya ou jacarandá, clara ou escura, com escapamento ancora e corda para 8 dias. E' um relogio muito pratico, pois trabalha e regula perfeitamente em qualquer local ou posição.

7.° e 8.° PREMIOS

2 ANNEIS

Horoscopicos no valor de 100$ cada um.

Offerta da JOALHERIA FERRAZ

RUA 7 DE SETEMBRO, 206

O DIARIO CARIOCA publica diariamente UM COUPON

Basta reunir 10 COUPONS de 10 dias differentes (não precisam ser seguidos) para obter um cartão com direito a concorrer ao sorteio mensal sem Nenhum Dispendio e Sem Mappas

COMPLETE O CONFORTO DO SEU LAR!

A troca dos coupons pelos cartões para o Sorteio do corrente mez, será feita na Praça Tiradentes, 77 — DIARIO CARIOCA — de 12 ás 18 horas, depois do dia 20 do corrente. O proximo sorteio será realizado no dia 12 de setembro, ás 14,10 horas, na séde da "INVICTA S. A.", na RUA SÃO PEDRO, 170 - terreo

Setembro - 1938

Coupon N.

6

CONCURSO DO DIARIO CARIOCA

Aos interessados do interior do Concurso do DIARIO CARIOCA

PARA QUE POSSAM, COM A MAIOR BREVIDADE, SER ATTENDIDOS, QUEIRAM ENVIAR-NOS UM ENVELOPPE SELLADO, SUBSCRIPTANDO O NOME DO CONCORRENTE, A RUA, A CIDADE E O ESTADO.

Porte simples	$400
Porte registado	1$200
Porte expresso	1$600

Escrevam no enveloppe a palavra "CONCURSO" para serem attendidos promptamente

TITULOS

Esteve hontem, esse mercado calmo, com negocios de algum vulto sobre a maioria dos papeis em actividade que ficaram bem collocados como se vê adiante:

VENDAS REALIZADAS HONTEM

Apolices geraes:

9 Uniformisadas 805$; 165 Diversas Emissões, nom. 800$; " Diversas Emissões, nom. 802$. 9 Diversas Emissões, port. 815$; 533 Diveras Emissões, port. .. 816$; 50 Diversas Emissões caut. 760$; 12 Reajustamento ex-juros 778$ e 93 Reajustamento, 780$.

Obrigações do Thezouro:

8 Ferroviarias 3ª 1:030$ e 19 1932 1:040$000.

Municipaes:

15 Municipaes 1917 port. 135$. 40 Municipaes 1931 port. 170$; 51 Municipaes 1931 port. 171$; 12 Porto Alegre 30$; 10 Decreto 1.535 196$500 e 100 Decreto 3.206 177$000.

Estaduaes:

225 Minas 1ª Série 146$; 210 Minas 1ª Série 146$500; 20 Minas, 185$500; 407 Minas, 186$; 3 Minas 3ª Série ex-juros, 176$; 10 Minas 3ª. ex-juros, 183$; 12 Minas 500$, 7°|° 350$; 4 Minas 500$, 9.625, 775$; 15 Pernambuco 87$; 10 Espirito Santo 600$; 196 São Paulo 200$. 193$500; 153 São Paulo Unif. 988$ e 60 São Paulo 990$000.

Acções:

100 Banco do Commercio 230$ e 10 Docas de Santos nom. .. . 233$000.

ASSUCAR

O mercado saccarino, hontem, abriu e operava calmo.

As transacções eram de maior vulto e os preços não accusaram modificações.

Fechou este mercado menos abastecido.

MOVIMENTO ESTATISTICO

Entradas 9.261. Saidas 10.481, tendo em stock 2.192 saccos.

COTAÇÕES POR 60 KILOS

Branco crystal 55$ a 55$500 e mascavos 48$ a 50$000.

ALGODÃO

Esse mercado hontem ,regulava estavel.

Nos preços não haviam modificações e os negocios eram de menor vulto.

MOVIMENTO ESTATISTICO

Fechou calmo este mercado. Entradas, não houve. Saidas, 134, tendo em stock 5.140 fardos.

COTAÇÕES POR 10 KILOS

Seridó: typo 3, 43$ a 44$, typo 4, 42$ a 43$. Sertões: typo 3, 40$500 a 41$500 typo 5, 37$500 a 38$500. Ceará: typo 3, nominal; typo 5, 35$50 a 36$500 e Paulista: typo 3, nominal: typo 5, 37$500 a 38$500.

Sensacional!

DORMONDE Brothers
os 2 celebres comicos inglezes

no mesmo programa:
LOLLINI
TRIO MALLO
DEVA DASSY
DANCING DOLLS
TRIO RAY
LES SOEURS BOYER
PUPPOSY
BALLET FRADAY

hoje novamente no
hoje matinée

CASINO ATLANTICO

Publia

Theatro

CLARA E GRACINHA DUAS PERSONAGENS NO BAIRRO DA ALFAMA

Clara, uma rapariga pobre, que habita o bairro da Alfama, morre de amores por um malandrim e á elle se entrega.

Emquanto isso, um fidalgo, o D. A9ntonio, promove em seu solar uma festa reproduzindo o episodio amoroso da Severa, e do Marialva. E o "Pelle e osso" outro morador da Alfama vira toda a zona de pernas para o ar.

Estes, são episódios da peça "Coração de Alfama", que o Recreio, sexta-feira, offerece em quarta récita de preferencia, ás 20 e 22 horas.

Clara será Mirita Casimiro. Gracinha será Maria Paula. O fidalgo D. Antonio será Alexandre Azevedo que estréa na companhia e o "Pelle e Osso" será o impagavel Vasco Sant'Anna. Mas, em "Coração de Alfama" ainda tomam parte Antonio Silva, Barroso Lopes, Pereira Saraiva, Philomena Casado, Josephina Silva, Julietta Valença e as maravilhosas girls dirigidas pro Piero.

"ASTROS" DO THEATRO DE PORTUGAL NO ESPECTACULO DE AMANHÃ, EM HOMENAGEM AO DR. ABADIE FARIA ROSA

Foi recebida com sympathia pelo publico carioca, e calou profundamente no espirito das pessoas de maior sensibilidade, o gesto elegante e de solidariedade aos artistas brasileiros, que acaba de ter o sr. Piero, director da victoriosa Companhia Portugueza de Revistas e Operetas, que está no Recreio, permittindo que as figuras de projecção de Mirita Casimiro, Vasco Sant'Anna, Antonio Silva e Hercilia Costa, tomem parte, prazeirosamente no programma do acto variado da 2ª sessão de amanhã, no theatro Carlos Gomes, onde se realizarão os monumentaes espectaculos dedicados ao dr. Abadie Faria Rosa, director do Serviço Nacional de Theatro, promovidos pela querida "estrella" brasileira Alda Garrido.

METRO HOJE
★ PASSEIO, 62 • TELS. 22-6490 E 6141 ★
O primeiro cinema no Rio dotado de poltronas estofadas e apparelhamento de ar condicionado.

MEIO DIA
2.30 - 5.00
7.30 E 10 hs.

OS REIS DA CANÇÃO E DO ROMANCE!

JEANETT MacDONALD
Nelson EDDY
Walter PIDGEON
Leo CARRILLO • Buddy EBSEN

A PRINCEZA DO EL DORADO

OBSERVE O HORARIO ALCANCE O INICIO DA SESSÃO QUE LHE FOR CONVENIENTE

POLTRONA 4$400
ESTUDANTES (SÓ ATÉ AS 5 HORAS) 2$200

Nenhum film estreado no "Metro" será exhibido em outros Cinemas do Rio antes de passados 60 dias de suas exhibições neste Cinema.

OS ESPECTACULOS DE HOJE, NO GLORIA E A VESPERAL DA "NORMALISTA", AMANHÃ, COM MALIBU'"

Roulien tem uma velha estima pelas normalistas. Desde aquella sua inolvidavel temporada no Lyrico que elle as homenageia. Naquella occasião Roulien levou a effeito as inesqueciveis vesperaes da Normalista, que constituiram verdadeiros exitos. Agora, nesta temporada de 30 dias, elle não podia deixar de mostrar a sua estima pelas moças estudiosas do Rio, assim como aos seus professores e destinou a vesperal de amanhã, quinta-feira, com esse fim.

E' uma nova e excellente e unica opportunidade que se offerece á linda revoada de garotas estudantes da Cidade Maravilhosa para sentirem as subtilezas desse espectaculo magnifico e admirarem o trabalho de Roulien bem como a actuação do punhado de artistas que o secunda. "Malibú" — todos já o sabem — ficará em cartaz apenas trinta dias, dezoito do squaes já se esgotaram. E, hoje, "Malibú" nas habituaes sessões nocturnas, ás vinte e vinte e duas horas, além da vesperal commemorativa da data da Independencia.

LIVRARIA ALVES
Livros collegiaes e academicos

ESTA' NO RIO O TENOR CANDIDO BOTELHO

Desde hontem chegou ao Rio procedente de São Paulo o tenor paulista Candido Botelho, voz que todo o Brasil admira através as nossas emissora e que vem para o brilhante elenco organizado emissoras e que vem para o theatro Republica, conforme já noticiámos. Tivemos occasião de trocar duas palavras com o querido cantor, possuidor de tantos meritos artisticos e pessoaes.

VESPERAL DE GALA, HOJE, NO RIVAL, E PEÇA NOVA SEXTA-FEIRA, POR PALMEIRIM

Concorrendo para a animação na cidade neste dia em que se commemora jubilosamente a data da Independencia, Palmeirim realiza vesperal ás 15 horas, e duas sessões nocturnas no Rival Theatro com a divertida comedia "A Mulher do Juca", sem duvida a peça de maior exito na actual temporada carioca.

Para a tarde de amanhã, ás 16 horas, está marcada a vesperal da mocidade, a preços reduzidos, e as representações nocturnas de "A Mulher do Juca" que está se despendido do cartaz. Sexta-feira: "A linda vovó", peça de Paulo Magalhães com um papel ultra-comico para Palmeirim e um excellente trabalho artistico de Cecy Medina.

CE'O DA CAMARA

Faz annos hoje a actriz Céo da Camara.

A ORCHESTRA DA COMPANHIA NEGRA

A orchestra da Comp. Negra, do João Caetano foi organizada pela Dupla Bernardo Bomtempo e Nelsón Acyoll, que tambe morganizam as do Recreio e Carlos Gomes.

SOCIAES

ANNIVERSARIOS

Fazem annos hoje:

Os drs. Edgard Côrte Real e Dario Pessôa; a sra. Cecilia Barreto, a senhorinha Laurita Meira e o joven Pedro Costa.

— Faz annos hoje a senhorinha Mercedes A. Oliveira. A anniversariante, que goza de grande estima entre as suas amiguinhas, receberá, por esse motivo, muitas felicitações.

— Faz annos hoje a senhorinha Abigail Maia, filha do scenographo Albino Maia.

— **Vera Lucia Paes Barreto** — A data de hontem foi de festas para a galante menina Vera Lucia. E' que auspiciosamente assignalou o seu terceiro anniversario. A' Vera Lucia, como sóe acontece nesta ephemeride, seus papás e avós reuniram a petizada, prestando-lhe significativa homenagem. A anniversariante é filha do casal d. Maria Eugenia-Jolibel Paes Barreto, alto funccionario do Ministerio da Fazenda.

— **Senhorinha Adelia Barreto** — Transcorre hoje a data natalicia da distincta senhorinha Adelia Barreto, filha do sr. Marcelino Barretto, do nosso commercio, e de d. Olivia Barreto.

A anniversariante, que é applicada alumna da Escola Floriano Peixoto, offerecerá ás suas amiguinhas e collegas, uma festa dansante.

— Completa annos hoje o dr. Francisco Pereira da Silva, consultor juridico do Instituto dos Maritimos e escriptor de talento.

— Faz annos hoje a menina Dagmar da Silva, filha do senhor Antonio Firmino da Silva, inferior do Corpo de Bombeiros.

CASAMENTOS

Realiza-se amanhã, 8 do corrente, o enlace matrimonial do sr. Edgard de Araujo Salles, filho do sr. João de Araujo Salles e de d. Georgina Baptista Salles, com a senhorinha Iracema Lavor Rocha, filha de Alexandre Batalha da Rocha (fallecido), e de d. Senhorinha Lavor da Rocha. Serão padrinhos: do noivo, no civil, o sr. Carlos de Souza Duarte, director geral do Departamento Nacional da Producção Vegetal do Ministerio da Agricultura e senhora; no religioso, o sr. Rimak de Castro e senhora. Por parte da noiva, serão padrinhos, no civil: o senhor Luiz Derene e senhora; no religioso, Galdino Lima e senhora. O acto religioso será realizado ás 17 horas, na egreja de São Francisco Xavier.

HOMENAGENS

Almirante Graça Aranha — Na séde do Club Gymnastico Portuguez realizou-se, hontem, o almoço offerecido pela directoria do Touring Club do Brasil ao almirante Graça Aranha, director do Lloyd Brasileiro, por motivo do exito de que acaba de cercar-se o Terceiro Cruzeiro Turistico ao Norte, promovido por aquella instituição e levado a effeito a bordo do "Almirante Jaceguay", dessa empresa.

FESTAS

Botafogo F. C. — Em uma demonstração de regosijo e associando-se ás commemorações do Dia da Patria, o Botafogo F. Club homenageará, hoje, os alumnos da Escola Naval, futuros officiaes da nossa Marinha de Guerra, offerecendo-lhes uma "soirée" dansante, das 22 ás 2 horas.

— **"Casa de Minas Geraes"** — Muito commentario já está sendo desdobrado entre os associados e familias, sobre o grande baile que a "Casa de Minas Geraes" vae levar a effeito, em sua séde, á Avenida Rio Branco, no proximo dia 10, sabbado, ás 21.30 horas, em homenagem ao seu illustre presidente, dr. Nelson Hungria, juiz dos Feitos da Fazenda Publica. De muito exito é certo ser coroado este grandioso baile, dado o enthusiasmo e animação que vem reinando.

Para maior brilhantismo das dansas haverá concurso de harmonioso Jazz Tupan.

Os ingressos dos associados serão feitos mediante a apresentação do recibo do corrente mez (recibo n. 9).

LUTO

MISSA

Miécio Muniz Freire — Os funccionarios da Secção Economica da D. R. dos Correios e Telegraphos do Districto Federal, Contadoria Seccional e Directoria do Material, farão celebrar, no porximo dia 12, ás 10 horas, no altar-mór da egreja de São Francisco de Paula, missa de 30º dia em suffragio da alma do estimado collega.

— **Sra. Judith de Oliveira** — Hoje, na egreja de N. S. da Paz, em Ipanema, reza-se missa de trigessimo dia de fallecimento, por alma da sra. Judith de Oliveira, esposa do nosso prezado collega de imprensa Victorino de Oliveira, secretario da "Gazeta de Noticias".

— Na egreja de Sant'Anna serão rezadas amanhã, ás 9 horas, missas de 7º dia por alma de d. Emilia Diniz Costa, esposa do sr. Alberto Ferreira da Costa.

— As familias do delegado dr. Afranio Palhares Ribeiro e Oscar Nerker, farão celebrar, amanhã, quinta-feira, ás 10.30, no altar-mór da egreja de S. Francisco de Paula, missa de 7º dia em intenção da alma do senhor Romulo Palhares Ribeiro, antigo funccionario da Policia Civil do Districto Federal.

SOUTIENS COM CINTO 15$000
Na CASA MME. SARA
Rua Visconde Itauna 145
PRAÇA 11 DE JUNHO

AVENTURAS DE Robin Hood

(Novellização especial e exclusivamente para o DIARIO CARIOCA) extrahida da producção technicolor, da Warner Bros., dirigida por Michael Curtiz e William Keighley, com os seguintes "astros" e "estrellas": Errol Flyn, Olivia de Havilland, Basil Rathbone, Claude Rains, Patric Knowles, Eugene Pallete, Alan Hale, Melville Cooper, Una O' Condor, Ian Hunter e cerca de 2.000 "extras"

Errol Flynn, em "Hobin Hood"

"ROBIN HOOD" — Novelização, especial para o DIARIO CARIOCA

— Sim mas apenas aquelles que são crueis, injustos e tráem Ricardo.

Lady Marian observou o cavalheiro de Locksley. Por seus olhos passou um brilho estranho.

— E' uma criatura estranha! — disse.

Por que me apiedo de gente indefeza?

— Não é bem isso... Porque deseja ajudal-os.

Depois de breve pausa, falou com subito valor:

— Desafiou sir Guy, o principe João, aquelles que mandam e têm o poder... Arrisca sua vida!

— Que tem isso? Detesto a injustiça, embóra não odeie todos os Normandos.

— Mas isso custou-lhe o titulo. Tornou-se um criminoso... Não comprendo! Qual é a sua recompensa?

Robin voltou-se para a donzella, encarando-a, muito serio. Depois, com um triste sorriso, respondeu.

— Recompensa? Vejo que não comprende...

— Perdoe-me! — exclamou lady Marian, pousando sua mão sobre um braço do cavalheiro. — Já começo a compreender um pouco, agora.

Os labios de Robin, voltaram a sorrir e foi em tom alegre, que concluiu:

— Se compreende, é bôa recompensa para mim!

Mas fazia-se tarde. O sol annunciava sua proxima descida sobre os galhos mais elevados, da floresta. Robin offereceu novamente seu braço, e, amparando-se nelle, lady Marian voltou á clareira, onde os homens de Robin terminavam de se banquetear e os barões normandos, prisioneiros, davam mostras de impaciencia.

Robin foi recebido com um olhar carregado de odio desferido por sir Guy, que perguntou, abruptamente:

— Quando nos vae libertar? Agora que já nos roubou, queremos ir embóra!

Robin, depois de fazer um gesto, pedindo paciencia, explicou:

— Já vão partir... Meus homens escoltarão a dama.

E com uma reverencia para lady Marian, accrescentou, voltando-se para seus nobres prisioneiros:

— Agradeça-lhe por escapar com vida.

— Com vida? — balbuciou o poltrão que ostentava o titulo de sheriff de Nottingham.

— Naturalmente! — respondeu Robin, fingindo desgosto. Teria sido morto, se ella não estivesse aqui. Voltarão como estão, isto é: a pé. Assim aprenderão a ser humildes e misericordiosos. E depressa antes que me arrependa — concluiu com ar ameaçador.

Assim deixaram a floresta de Sherowood os orgulhosos barões. Mais atráz, escoltada por Scarlett e Much, muito interessado na aia da donzella, lady Marian deixava sua montada seguir passo. Em seu olhos havia tristeza. Antes de desapparecer numa curva de estrada, voltou-se graciosa, na sella e ergueu um braço. Robin, erguendo o bonet, correspondeu á lenta saudação.

.. ..

.. ..

.. ..

O regresso a Nottingham não foi dos mais brilhantes. Sir Guy e o sheriff vestiam, ainda, os andrajos e ás corôas de flores, que lhes tinham imposto os homens de Robin.

A colera do principe João foi tremenda.

Não havia razão que o fizesse acalmar. Não compreendia como tão valentes barões, cercados de tropa numerosa se tinham deixado aprisionar e, o que peior era, deixado se despojar do thesouro. E quando soube que o ouro iria salvar seu irmão, o rei Ricardo, seu furor não teve limites.

Para acalmal-o, sir Guy propôz cercar, com um exercito, a floresta de Sherwood, o que era, realmente impraticavel. Mas o astuto e poltrão sheriff de Nottingham, veiu em soccorro de seu collega de desventura.

— Vamos attrair Robin Hood, para um torneio de archeiros.

— Nunca viria! — ponderou sir Guy. O velhaco é esperto!

— Viria sim, desde que o premio... fosse entregue ao vencedor por lady Marian. Notei que muito se interessou pela donzella! — insistiu o sheriff.

— E' a verdade! — exclamou sir Guy. Notei, tambem, que ella se despediu delle muito amistosamente.

— Como vamos prevenil-o?

— Elle saberá do torneio, sem que seja preciso dizer-lhe directamente.

— Mas póde vir disfarçadamente.

— Não ha disfarce que esconda o maior archeiro inglez! Aquelle que ganhar, será, na certa, Robin Hood!

— E a flexa de ouro, como premio, indicará o villão! Espalharemos soldados.

.. ..

.. ..

.. ..

O plano do sheriff surtiu effeito. Robin Hood prevenido do concurso e da pessôa que entregaria a Flexa de Ouro ao vencedor, compareceu ao pateo de Nottingham, isto é: na guéla do lobo que o queria devorar!

(Continua amanhã)

THEATRO CARLOS GOMES
HOJE — Feriado — Vesperal ás 15 horas — HOJE
"DIAMANTE NEGRO"
AMANHÃ — Grandiosos espectaculos dedicados ao director do Serviço Nacional de Theatro, com os artistas das Cias. Portugueza, e Iglezias-Freire Junior.
POLTRONA — 6$000
6ª-FEIRA — "O MARRECO VEM AHI...", revista de Alda Garrido, Milton Amaral e Humberto Cunha.

Dr. Oswaldo Barbosa
PROF. DE CLINICA MEDICA DA FACULDADE DE MEDICINA DO PARA'
Doenças do figado, estomago, pulmões e coração
Installações completas de electricidade medica, raios X, alta frequencia, banhos hydro-electricos e de luz, raios infra-vermelhos e ultra-violetas
EXAMES DE LABORATORIO
CONSULTORIO, 7 de Setembro, 135, 3.º and.-22 0598
RESIDENCIA — Rua Paulino Fernandes, 82 — Botafogo — 26-2231

RAIOS X
EXAMES RADIOLOGICOS EM RESIDENCIA
Drs. Victor Côrtes
— E —
Carlos Campos
Diariamente, de 9 ás 14 e 14 ás 18 horas
Assembléa, 73, 1.º and
Tel.: 22-5330

A Mutuante S. A.
179, R. 7 DE SETEMBRO, 179
Leilão de Penhores em 15 de setembro, ás 13 horas
As cautelas poderão ser reformadas até a vespera e o catalogo será publicado no "Jornal do Commercio", no dia do leilão.

Suspensa pela Panair a linha Manáos-Porto Velho

A Panair vae suspender os serviços de sua linha aerea entre Manáos e Porto Velho. Essa a noticia corrente, confirmada por aquella empresa, que declara que mesmo a contragosto é obrigada a interromper tal serviço por motivos de ordem financeira.

HEMORRHOIDAS
cura radical sem dôr e sem operação, doenças ano-rectaes, rectites, fistulas, estreitamentos do recto, doenças venereas. Tratamento das Hemorrhoidas por processos modernissimos. — Cirurgia do recto
DR. JOAQUIM DE OLIVEIRA
(Da Assistencia Municipal)
RUA VISCONDE DO RIO BRANCO, 31-1º ANDAR.
Das 16 ás 19.
— Telephone: 22-2340 —
Residencia: 28-0125.

Diario Carioca

Anno XI — Numero 3.143 | Rio de Janeiro, Quarta-feira, 7 de Setembro de 1938 | Praça Tiradentes n.° 77

Matou Sem o Querer!

Maria da Gloria, a assassina de "Velludo", conta como se tornou criminosa

Maria da Gloria, em um de seus momentos de crise nervosa

Passadas varias horas da perpetração do crime, é-nos possivel detalhar com maiores denuncias quaes as causas exactas que o motivaram.

Na delegacia do 6° districto policial, em presença de reporteres e do delegado Carlos de Toledo, Maria da Gloria Lacerda, presa de violenta crise de nervos, narra, embora com grandes interrupções, toda a sua historia amorosa com o motorista Raymundo Damião, o "Velludo", como era mais conhecido, e como o assassinou.

Conta que o conhecera ha muito tempo na cidade mineira de Leopoldina. Eram ainda crianças.

No Rio, embora sabendo-o casado e com filhos, resolveu aceitar suas propostas, indo com elle residir no local onde occorreu a tragedia. Não eram felizes, entretanto.

Rusgas constantes, motivadas pelo ciume doentio de Raymundo, empanavam a felicidade de ambos. Ella, até, por esta razão, resolvera desapparecer, chegando mesmo a escrever um bilhete. No momento de abandonal-o, faltou-lhe a coragem.

Na segunda-feira sairam a passear, mas, em caminho, discutiram.

Aborrecida, abandonou "Velludo" na rua, tomando um taxi e dirigindo-se para casa.

Ahi, mais tarde, discutiram novamente. Raymundo saccou do revolver mas não atirou. Jogou a arma sobre a cama. Ella apanhou-a. "Velludo" tentou desarmal-a. Lutaram.

Conseguindo desvencilhar-se, caiu sentada sobre a cama e a arma disparou.

Com ambas as mãos no ventre, o policial recuou até á porta, que abriu e dirigiu-se para a escada. Ahi, faltaram-lhe as forças e elle rolou para morrer.

A victima, o motorista Raymundo Damião, o "Velludo"

A RECONSTITUIÇÃO — PARA A DETENÇÃO

Após serem ouvidas mais algumas testemunhas, o delegado Carlos de Toledo, enviará os autos a juizo.

Antes, porém, será feita a reconstituição do crime.

Maria da Gloria, ainda hoje, será removido para a Detenção, onde aguardará a marcha do processo.

O cadaver de Raymundo Damião será dado á sepultura, ás expensas do capitão chefe de Policia, logo após a autopsia.

A Bolsa allemã não espelha a situação economica

SERVIÇO ESPECIAL DA RDV — As Bolsas allemãs passaram por uma ligeira temporada de fraqueza. Esse facto fez com que, no exterior, muito em especial, se tenha sido muitas vezes do parecer de que o mundo economico allemão se encontre em grande difficuldade. E' certo que os centros economicos allemães têm que lutar com difficuldades, mas estas nada têm que ver com taxas cambiaes e sim, tem sua razão de ser em outros dominios. Mas as difficuldades com que a vida economica allemã têm que lutar são condicionadas pela pergunta, donde os centros economicos deverão tomar os elementos de trabalho de que precisam, para poderem dar, integralmente, solução aos problemas que lhes são postos pelo proprio Plano Quatriennal? E' caracteristico disso, por exemplo, o phenomeno de que o numero de artifices allemães tenha baixado, desde 1° de abril de 1936, até á mesma data neste anno, em 104.000 pessoas, isto é, em 6 °|°, por terem artifices que, até então, trabalhavam em officinas proprias, cerrados os seus estabelecimentos independentes, para, sem correrem perigo, encontrarem possibilidades de ganho mais facil e mais regular, na industria, como operarios technicos, officiaes operarios ou mestres de obra.

Depois de ingerir o toxico embarcou no taxi

O motorista do auto numero 13.299, conduziu hontem pela manhã, ao Posto Central de Assistencia, a joven Maria Odysséa Direito, de 17 annos, solteira e domiciliada com sua familia á rua General Argolo, 162.

Em um momento de desespero, a joven na esquina da rua onde reside com São Januario, ingerira grande quantidade de acido phenico, embarcando a seguir no citado carro que se encontrava estacionado áquella esquina.

Depois de medicada foi ella mandada interna no H. P. mandada internarf no H. P. S., onde falleceu.

Bebeu iodo

Sob a allegação de desgostos intimos, hontem, á tarde, em frente á sua residencia, tentou contra a vida Eugenia de Oliveira, branca, de 18 annos e casada.

Eugenia que tomou iodo, depois dos soccorros na Assistencia Municipal, recolheu-se á sua morada, á rua São Carlos, 6.

Colhido por automovel, soffrendo fractura exposta

No cruzamento das ruas Visconde de Itauna e Machado Coelho, foi atropelado, hontem á tarde, o nacional Sebastião Januario, preto, de 32 annos, solteiro, empregado da Light e morador á rua Coronel Rangel, 41.

Sebastião que soffreu fractura exposta da perna esquerda, além de contusões e escoriações varias, depois de soccorrido na Assistencia Municipal, foi internado no Hospital Central de Accidentados

A policia do 13° districto ignora o facto.

Soffreu arrancamento dos dedos do pé esquerdo

Lamentavel accidente surpreendeu, hontem, á tarde, a turma de trabalhadores da Prefeitura destacada na rua Matta Machado.

Quando todos se entregavam a tarefa que ali os levára, tiveram sua attenção despertada pelos gritos de um companheiro.

Era elle, Pedro Sá Couto, preto, de 40 annos, casado, empregado na Prefeitura e morador á rua Fiscal Geral, n. 122.

Ao desferir um golpe com a picareta de que se achava munido, foi apanhado pela mesma, soffrendo amputação traumatica dos dedos do pé esquerdo.

Levado ao Posto Central de Assistencia, depois de convenientemente pensado, foi internado no Hospital de Prompto Soccorro.

Colhido por auto no Cáes do Porto

Ao tentar atravessar a avenida Rodrigues Alves, foi colhido por auto, hontem, á noite, em frente ao armazem 10, José Moreira, de 35 annos de edade, casado, empregado no Commercio e residente á rua Nove de Fevereiro n. 66.

A victima soffreu fractura do craneo e da clavicula esquerda, pelo que, depois de medicado pela Assistencia foi internado no Hospital de Prompto Soccorro.

Despede-se o almirante Yamamoto

Esteve, hontem, no Itamaraty, em visita ao dr. Oswaldo Aranha, ministro das Relações Exteriores, o almirante Yamamoto, chefe da Missão Catholica Japoneza, que apresentou as suas despedidas áquelle titular, bem como os seus agradecimentos por todas as attenções recebidas durante a sua permanencia no Brasil.

Sómente Provas Circunstanciaes...

De que maneira foi informado o pedido de "habeas-corpus" em favor de Emilio Romano

A' Côrte de Appellação, foram hontem enviadas as informações pedidas á 2ª Vara Criminal, para ser decidada a sorte do pedido de "habeas-corpus" impetrado áquella Egreja Côrte, pelo dr. Sobral Pinto em favor de seus constituintes, Emilio Romano, ex-chefe da Secção de Ordem Politica, Guilherme de Castro e George Soncheim, accusado do crime de extorsão contra o rumeno Hirgué.

Assignou o documento, o respectivo juiz, que preside ao summario de culpa dos implicados, dr. Emmanuel Sodré que assim se expressou:

"Não ha realmente, uma só testemunha que tenha visto o paciente receber qualquer parte da importancia extorquida a Hirgué. Mas a prova circumstancial baseada nas declarações de Romano e dos co-réus Sonchein e Castro é de molde a bem fundamentar a prisão preventiva. Quanto á necessidade dessa prisão, não se póde contestar o valor da affirmativa do delegado que presidiu o inquerito e que poz em relevo a probabilidade de influir Romano no depoimento das testemunhas na sua quasi totalidade funccionarios da policia. Eu me convenci de que convinha prisão preventiva. A Egreja Camara resolverá agora em sua alta sabedoria".

Mais Um Escandalo no Negocio de Apolices

Procurou a policia para queixar-se, um dos directores da Financial Standard Ltd.

O sr. Custodio Pessoa dos Santos, gerente da Financial Standard Limitada, estabelecida com negocios de venda de apolices a prestações, á rua Buenos Aires, 48, procurou o dr. Cesar Garcez, para communicar gravissimas irregularidades que estariam occorrendo naquella empresa.

Narrando os factos, declarou aquelle senhor que, ha cerc de dois mezes, foi convidado pelo presidente da companhia, sr. Francisco Laporta, para assumir o cargo de gerente da mesma. Aceitou o offerecimento, deixando então de viajar, o que até então, era sua occupação. Passados, porém, alguns dias, veiu o sr. Custodio a descobrir que os negocios do sr. Laporta não eram licitos, uma vez que, varios prestamistas continuavam a pagar apolices inexistentes e os que terminavam as prestações, não recebiam a que lhes era devido. Falou a este respeito ao presidente da empresa que não lhe deu a devida aenção. Dias depois, voltou a tocar no assumpto, chegando mesmo a exasperar-se, sem comtudo attingir o fim a que se destinava. Não querendo que seu nome se envolvesse em escandalos, procurou então os fiscaes do governo junto á Financial, narrando-lhes o occorrido.

Na segunda-feira porém, com surpresa sua, o sr. Laporta apresentut-o a um sr. Franklin, dizendo ser o novo gerente e quem trataria de futuro os negocios da companhia com o publico.

Em vista disso, resolvera procurar a policia, afim de que esta tomasse as providencias necessarias, uma vez que está seguramente informado ter, o sr. Laporta, certa occasião, penhorado innumeras apolices devidas a prestamistas, nas mãos de um amigo.

Vae Mesmo Receber os 200 Contos

ATE' QUE EMFIM A JUSTIÇA PROCLAMOU-SE A FAVOR DE FLORISBELLA GONÇALVES

O caso foi muito falado. Não havia rodinha de esquina que não commentasse o facto. Os jornaes, andavam cheios delle.

Florisbella Gonçalves, casada com um alfaiate que, doente, ha annos não trabalha, tinha para vender o bilhete n. 1.870. Momentos antes do sorteio da Loteria, mandou que um sobrinho fosse devolver o titulo encalhado aos concessionarios.

O pequeno, entretanto, descuidou-se e deixou passar o tempo regulamentar, fazendo com que, dessa fórma, Florisbella fosse contemplada com o premio de 200 contos. Houve questão judicial, largamente debatida e que andou todos os tramites, até que, hontem, se resolveu com parecer favoravel.

O Tribunal de Appellação do Districto Federal acaba de resolver em ultima instancia, o caso rumoroso do bilhete 1.870, premiado com 200 contos de réis, dando ganho de causa a Florisbella Gonçalves.

A audiencia, que teve logar hontem á tarde, foi grandemente concorrida, havendo o Tribunal resolvido unanimemente a favor daquella cambista, sendo o accordão lavrado de desembargador Pontes de Miranda, que nesse acto desprezou todos os embargos.

O processo baixará á 6ª Vara Civel, afim de serem feitos os calculos das custas que deverão ser pagas á justiça pela parte vencida.

Desencalhou o "Rio Grande"

PORTO ALEGRE, 6 — O vapor "Rio Grande", que se encontrava encalhado, conseguiu fluctuar, com o emprego de 5 bombas, estando já a caminho de Pelotas. — (A. B.).

THEATRO RECREIO

Companhia Portugueza de Operetas e Revistas — Direcção de PIERO

HOJE — FERIADO NACIONAL — HOJE

A's 15 horas — ULTIMA MATINÉE DE GALA

A' NOITE — DUAS SESSÕES — A's 20 e 22 HORAS

PENULTIMAS

REPRESENTAÇÕES da Super-Revista

MIRITA

A LOJA DO POVO!!

com MIRITA CASIMIRO — VASCO SANTANA — ANTONIO SILVA

BARROSO LOPES no "Compere Cabo Valente" e MARIA PAULA — JOSEPHINA SILVA e HERCILIA COSTA em esplendidas Canções, Tiradas Patrioticas e lindissimos Fados, brilhantemente coadjuvados por todo o festejado Conjunto Artistico Portuguez!!!

AMANHÃ — A's 20 e 22 horas — AMANHÃ

Ultimas e Definitivas Representações da Super Revista

A Loja do Povo!!

Quem não assistiu, não mais assistirá!!!

SEXTA-FEIRA — A's 20 e 22 horas

PRIMEIRAS REPRESENTAÇÕES da esperadissima peça em 3 actos e 8 quadros

Coração de Alfama!!

EM 4.ª RECITA DE PREFERENCIA!

Reapparecimento do brilhante actor ALEXANDRE AZEVEDO!

Um enredo encantador! — Uma partitura inspiradissima! — Mais um grande successo para o homogeneo conjunto artistico portuguez!!

BILHETES A' VENDA ATE' DOMINGO, 11

PORQUE ACREDITOU NAS SUAS JURAS DE AMOR...

...ella teve despedaçado o coração!

O famoso romance

A ROSA DO ADRO

MARIA LALANDE · ADELINA ABRANCHES

OLIVEIRA MARTINS · ELSA RUMINA

TOMÁS DE MACEDO · COSTINHA

no melhor e mais moderno film portuguez!

Um film do Broadway-Programma

SEGUNDA FEIRA no Cinema BROADWAY

EM FAVOR DE UM Entendimento Economico Entre a Allemanha e os Estados Unidos

SERVIÇO ESPECIAL DA RDV. — Por occasião de uma reunião da Camara de Commercio Americana, em Berlim, usou da palavra o secretario de Estado do Ministerio da Economia, Brinkmann, o qual se referiu ás presupposições e possibilidades de um accordo entre a Allemanha e a America, em que a Allemanha tem o mais vivo interesse. Se o intercambio de mercadorias entre os dois paizes já desde annos vem diminuindo, é isso devido evidentemente a uma serie de lamentaveis mal-entendidos. Os americanos consideram-se discriminados pela politica seguida pela Allemanha, relativamente ás suas dividas. Ora, o que é facto, e que a Allemanha tem e continua tendo o maximo interesse em cumprir da fórma mais escrupulosa e nos devidos prazos as obrigações resultantes das dividas que contraiu no estrangeiro. Por outro lado, são sufficientemente conhecidos os motivos que deram origem á sua grande falta de divisas. Um Estado, que pretende receber os juros e as amortizações das dividas de que é credor, deve proporcionar aos seus devedores os meios de ganhar as respectivas sommas. A' accusação de que a Allemanha está fazendo uma politica de "dumping" no mercado mundial, Brinkmann observou que outros paizes, sem qualquer consideração pelos interesses do mercado internacional, reduziram por 20, 30% e, mesmo, mais o nivel geral dos preços, desvalorizando de um dia para o outro as respectivas moedas. E' facto que a Allemanha não deixa de reconhecer que, para a America do Norte, existem razões interno-economicas de natureza decisiva, mas o que tambem não é menos verdadeiro, é que as possibilidades da exportação allemã peoraram grandemente depois da desvalorização do dollar.

O "Novo Plano" do doutor Schacht foi, para a Allemanha, um mandamento de decôro e correcção commercial. O principio da reciprocidade foi um factor de lisonjeiro progresso nas relações com varios paizes, entre os quaes, infelizmente se nota a falta da America do Norte. Brinkmann fez ver que as economias dos dois paizes podem completar-se mutuamente da melhor maneira, visto a Allemanha poder exportar um bom numero de productos de sua especialidade e trocal-os por não pequena quantidade de materias primas. A Allemanha não é apenas um grande comprador; a constancia da sua situação politica e economica assegura tambem não menor constancia nas suas grandes necessidades de materias primas. Os accordos commerciaes com a Inglaterra e a França provam á evidencia quanto pode a boa vontade, quando esta realmente existe.

Dia Anti-Venereo

COMO SERA' COMMEMORADO NO CORRENTE ANNO PELO CIRCULO BRASILEIRO DE EDUCAÇÃO SEXUAL

O Dia Anti-Venereo, instituido por dez paizes sul americanos e que é commemorado annualmente com um vasto programma cultural pelas nações do nosso continente, inclusive o Brasil, será commemorado no corrente anno, em nosso paiz, por iniciativa do Circulo Brasileiro de Educação Sexual, com o seguinte programma, a ser levado a effeito sabbado proximo, 10 do corrente: A's 17 horas. Inauguração do Bureau Internacional de Educação Sexual e Anti-Venerea á rua do Rosario 172 sob; ás 19.15 — Palestra do dr. José de Albuquerque na Radio Nacional sobre o significado do Dia Anti-Venereo; ás 20 horas — Conferencias sobre educação sexual na séde social do Circulo Brasileiro de Educação Sexual, seguidas de projecção cinematographica; ás 22 horas — Transmissão por intermedio da Radio Ipanema do "sketch" sobre educação antivenerea: "No consultorio do dr. Xisto", interpretado por destacados membros do C B E S, que poderá tambem ser ouvido no salão de Conferencias do Circulo, para onde será retransmittido directamente.